



OGRANAK INSTITUT ZA GRAĐEVINARSTVO "IG" d.o.o. BANJA LUKA BEOGRAD
Kosavska 17
11000 Beograd - Stari grad
Matični broj : 29503800
PIB: 108431460



УРБАНИСТИЧКИ ПРОЈЕКАТ

САОБРАЋАЈНОГ ПРИКЉУЧКА НА К.П. 23/3, 23/4, 23/5, 24/1, 24/2, 24/3 К.П. ПАНЧЕВО НА ДРЖАВНИ ПУТ II А РЕДА БРОЈ 130 ПАНЧЕВО- ЈАБУКА НА К.П. 8002/10 К.О.ПАНЧЕВО, ПАНЧЕВО

ИНВЕСТИТОР:	"STANL BAU MUNCHEN" D.O.O. УЛИЦА СВЕТОГ САВЕ 23/а, ПАНЧЕВО
ОБЈЕКАТ:	САОБРАЋАЈНИ ПРИКЉУЧАК НА ДРЖАВНИ ПУТ II А РЕДА БРОЈ 130 ПАНЧЕВО-ЈАБУКА
ВРСТА ТЕХНИЧКЕ ДОКУМЕНТАЦИЈЕ:	УРБАНИСТИЧКИ ПРОЈЕКАТ
ОБРАЂИВАЧ:	ОГРАНАК ИНСТИТУТ ЗА ГРАЂЕВИНАРСТВО "ИГ" Д.О.О. БАЊА ЛУКА, БЕОГРАД УЛИЦА КОСОВСКА 17, БЕОГРАД
ОДГОВОРНО ЛИЦЕ ОБРАЂИВАЧА: Електронски потпис:	Маја Братић, законски заступник
ОДГОВОРНИ УРБАНИСТА: Електронски потпис:	Стеван Ђурић, дипл.инж.арх. Лиценца број 200 02573 03



OGRANAK INSTITUT ZA GRAĐEVINARSTVO "IG" d.o.o. BANJA LUKA BEOGRAD
Kosavska 17
11000 Beograd - Stari grad
Matični broj : 29503800
PIB: 108431460



БРОЈ ТЕХНИЧКЕ
ДОКУМЕНТАЦИЈЕ: 0221/1-УП

МЕСТО И ДАТУМ: Београд, Март 2021.године

НАЗИВ ДОКУМЕНТА: УРБАНИСТИЧКИ ПРОЈЕКАТ САОБРАЋАЈНОГ
ПРИКЉУЧКА НА К.П. 23/3, 23/4, 23/5. 24/1, 24/2, 24/3
НА ДРЖАВНИ ПУТ II А РЕДА БРОЈ 130 ПАНЧЕВО-
ЈАБУКА
НА К.П. 8002/10 К.О. ПАНЧЕВО, ПАНЧЕВО

ВРСТА ТЕХНИЧКЕ
ДОКУМЕНТАЦИЈЕ: УРБАНИСТИЧКИ ПРОЈЕКАТ

ИНВЕСТИТОР: "СТАНЛ ВАУ МУНЧЕН" Д.О.О.
УЛИЦА СВЕТОГ САВЕ 23/а, ПАНЧЕВО

НОСИЛАЦ ИЗРАДЕ: ОГРНАК ИНСТИТУТ ЗА ГРАЂЕВИНАРСТВО
"ИГ" Д.О.О. БАЊА ЛУКА, БЕОГРАД
УЛИЦА КОСОВСКА 17, БЕОГРАД

ОДГОВОРНО ЛИЦЕ: Маја Братић, законски заступник

ОДГОВОРНИ
УРБАНИСТА: Стеван Ђурић, дипл.инж.арх.

СТРУЧНИ ТИМ
ЗА УП: Мирко Јокановић, дипл.грађ.инж.
Снежана Варга, дип.инж.арх.



OGRANAK INSTITUT ZA GRAĐEVINARSTVO "IG" d.o.o. BANJA LUKA BEOGRAD
Kosavska 17
11000 Beograd - Stari grad
Matični broj : 29503800
PIB: 108431460



СТРУЧНИ ТИМ

ЗА ИДЕЈНО РЕШЕЊЕ: Мирослав Павловић, дипл. грађ. инж.
Радивоје Гузина, дипл. грађ. инж.

БРОЈ ТЕХНИЧКЕ

ДОКУМЕНТАЦИЈЕ: 0221/1-УП

МЕСТО И ДАТУМ:

Београд, Март 2021. године



САДРЖАЈ

УРБАНИСТИЧКИ ПРОЈЕКАТ

1. ОПШТА ДОКУМЕНТАЦИЈА



РЕШЕЊЕ О РЕГИСТРАЦИЈИ	1.1.1
РЕШЕЊЕ О ОДРЕЂИВАЊУ ОДГОВОРНОГ УРБАНИСТЕ	1.1.4
ИЗЈАВА ОДГОВОРНОГ УРБАНИСТЕ	1.1.5
КОПИЈА ЛИЦЕНЦЕ ОДГОВОРНОГ УРБАНИСТЕ	1.1.6
КОПИЈА КАТАСТАРСКОГ ПЛАНА	1.1.7
КОПИЈА КАТАСТАРСКОГ ПЛАНА ВОДОВА	1.1.8
ИЗВОД ИЗ ЛИСТА НЕПОКРЕТНОСТИ	1.1.9
РЕШЕЊЕ О СПАЈАЊУ КАТАСТАРСКИХ ПАРЦЕЛА	1.1.11

2. ПРОЈЕКТНИ ЗАДАТАК И ПОДЛОГЕ

-ПРОЈЕКТНИ ЗАДАТАК	1.2.1
-ИНФОРМАЦИЈА О ЛОКАЦИЈИ	1.2.2
-УСЛОВИ ЈП ПУТЕВИ СРБИЈЕ	1.2.24
- ТЕХНИЧКИ УСЛОВИ ТЕЛЕКОМ СРБИЈА	1.2.27
-ТЕХНИЧКИ УСЛОВИ, " ЕЛЕКТРОВОЈВОДИНА"	1.2.30
-ТЕХНИЧКИ УСЛОВИ ЗА ОДРЖАВАЊЕ ЧИСТОЋЕ ЈКП "ХИГИЈЕНА"	1.2.33
-ТЕХНИЧКИ УСЛОВИ ЗА ЗАШТИТУ СПОМЕНИКА	1.2.35
-ТЕХНИЧКИ УСЛОВИ МУПА СЕКТОРА ЗА ВАНРЕДНЕ СИТУАЦИЈЕ	1.2.36
-ТЕХНИЧКИ УСЛОВИ МИНИСТРАСТВА ОДБРАНЕ	1.2.37
- ТЕХНИЧКИ УСЛОВИ СЕКТОРА ЗА САНИТАРНИ НАДЗОР И ЗДРАВЉЕ	1.2.38
-ТЕХНИЧКИ УСЛОВИ, ЈКП "ВОДОВОД И КАНАЛИЗАЦИЈА	1.2.39
-ТЕХНИЧКИ УСЛОВИ ВОДЕ ВОЈВОДИНЕ	1.2.42
-ТЕХНИЧКИ УСЛОВИ СЕКРЕТАРИЈАТ ЗА ЗАШТИТУ ЖИВОТНЕ СРЕДИНЕ	1.2.43
-СКИЦА ОБЕЛЕЖАВАЊА РЕГУЛАЦИЈЕ	1.2.45
-КАТАСТАРСКО-ТОПОГРАФСКИ ПЛАН	1.2.47

3. ТЕКСТУАЛНИ ДЕО УРБАНИСТИЧКОГ ПРОЈЕКТА

1. ПРАВНИ И ПЛАНСКИ ОСНОВ	1.3.1
2. ОБУХВАТ УРБАНИСТИЧКОГ ПРОЈЕКТА	1.3.1
3. УСЛОВИ ИЗГРАДЊЕ (НАМЕНА, РЕГУЛАЦИЈА И НИВЕЛАЦИЈА, ПРИСТУП ЛОКАЦИЈИ, НАЧИН РЕШЕЊА ПАРКИРАЊА И ДРУГИ СПЕЦИФИЧНИ УСЛОВИ);	1.3.4
4. НУМЕРИЧКИ ПОКАЗАТЕЉИ (ПОВРШИНЕ, ИНДЕКС ИЗГРАЂЕНОСТИ , ИНДЕКС ЗАУЗЕТОСТИ, СПРАТНОСТ, ВИСИНА, БРОЈ ПАРКИНГ МЕСТА, ПРОЦЕНАТ ЗЕЛЕНИХ ПОВРШИНА И ДРУГИ СПЕЦИФИЧНИ УСЛОВИ)	1.3.12
5. НАЧИН УРЕЂЕЊА СЛОБОДНИХ И ЗЕЛЕНИХ ПОВРШИНА	1.3.14
6. НАЧИН ПРИКЉУЧЕЊА НА ИНФРАСТРУКТУРНУ МРЕЖУ	1.3.14
7. ИНЖЕЊЕРСКОГЕОЛОШКИ УСЛОВИ	1.3.17
8. МЕРЕ ЗАШТИТЕ ЖИВОТНЕ СРЕДИНЕ	1.3.17
9. МЕРЕ ЗАШТИТЕ НЕПОКРЕТНИХ КУЛТУРНИХ И ПРИРОДНИХ ДОБАРА	1.3.17
10. ТЕХНИЧКИ ОПИС ОБЈЕКТА И САОБРАЋАЈНОГ ПРИКЉУЧКА	1.3.18

 <p>OGRANAK INSTITUT ZA GRAĐEVINARSTVO "10" d.o.o. BANJA LUKA BEGRAD Kopaonik 17 11000 Beograd - Stari grad Matije Gupca 1 29503800 PIB: 108431100</p> 	BR.TEH.DNEVNIKA: 0221/1	1.1.
11. СПРОВОЂЕЊЕ	1.3.29	
12. ФОТОДОКУМЕНТАЦИЈА	1.3.35	
4. ГРАФИЧКИ ДЕО УРБАНИСТИЧКОГ ПРОЈЕКТА		
1) РЕГУЛАЦИОНО НИВЕЛАЦИОНО РЕШЕЊЕ ЛОКАЦИЈЕ; , P=1.250		
<ul style="list-style-type: none"> Положај парцеле у односу на шире окружење и град Панчево 	1.4.1	
<ul style="list-style-type: none"> Положај парцеле у односу на окружење 	1.4.2	
<ul style="list-style-type: none"> Приказ постојеће ситуације са границама Катастарско топографски план са границом обухвата урбанистичког пројекта, P=1.250 	1.4.3	
<ul style="list-style-type: none"> Ситуационо решење, композициони план и партерно, односно пејзажно решење <ul style="list-style-type: none"> 1.4.4.а Регулационо нивелационо решење, композициони план и партерно, односно пејзажно решење 1.4.4.б Приказ површина под објектом, саобраћајних и зелених површина 1.4.4.ц Приказ хоризонталне пројекције надземног габарита објекта 	1.4.4	
2) ПРИКАЗ САОБРАЋАЈА И КОМУНАЛНЕ ИНФРАСТРУКТУРЕ СА ПРИКЉУЧЦИМА НА СПОЉНУ МРЕЖУ; P=1.250		
<ul style="list-style-type: none"> Приказ прикључка на постојећи Државни пут IIA реда број 130 Панчево-Јабука на К.П. 8002/10 К.О.Панчево, Панчево са Идејним решењем саобраћајних површина на парцели 	1.4.5	
<ul style="list-style-type: none"> Приказ планиране комуналне инфраструктуре са предлогом прикључака на спољну мрежу 	1.4.6	
3) ИДЕЈНО РЕШЕЊЕ САОБРАЋАЈНОГ ПРИКЉУЧКА		
<ul style="list-style-type: none"> Типски попречни профил 1-1 P=1:250 	1.4.7	
<ul style="list-style-type: none"> Ситуација саобраћајног прикључка P=1:250 	1.4.8	
<ul style="list-style-type: none"> Ситуација са кривом трагова СП-ГП P=1.250 	1.4.9	
<ul style="list-style-type: none"> Ситуација са кривом трагова ГП-СП P=1:250 	1.4.10	



1.1. Општа документација



BOJ0067621516

**ИЗВОД О
РЕГИСТРАЦИЈИ
ПРИВРЕДНОГ СУБЈЕКТА**Република Србија
Агенција за привредно регистре**ОСНОВНИ ИДЕНТИФИКАЦИОНИ ПОДАТАК**

Матични / Регистарски број 29503800

СТАТУС

Статус привредног субјекта Активан

ПРАВНА ФОРМА

Правна форма Огранак страног правног лица

ПОСЛОВНО ИМЕ

Пословно име Огранак институт за грађевинарство ИГ д.о.о. Бања Лука Београд

ПОДАЦИ О АДРЕСАМА

Адреса седишта

Општина СТАРИ ГРАД

Место Београд-Стари Град, СТАРИ ГРАД

Улица КОСОВСКА

Број и слогви 17

Спрат, број етажа и слогви / /

Адреса за пријем електронске поште

Е- пошта velak@eunet.rs

ПОСЛОВНИ ПОДАЦИ

Подаци оснивања

Датум оснивања 3. март 2014

Време трајања

Време трајања привредног субјекта

Неограничено

Претежна делатност

Шифра делатности 7112

Назив делатности

Инжењерске делатности и техничко саветовање

Остали идентификациони подаци

Порески Идентификациони Број (ПИБ)

108431460

Подаци од значаја за правни промет

Текући рачуни

265-1100310014778-44

265-1630310006078-20

265-1000000141697-14

Подаци о статусу / оснивачком акту

Датум важећег статута

Датум важећег оснивачког акта

12. децембар 2013

Законски (статутарни) заступници

Физичка лица

1.	Име	Маја	Презиме	Братић
	ЈМБГ	6907988175116		
	Функција	заступник одбора страног правног лица		
	Ограничење супотписом	Заступник не може без супотписа директора Института за грађевинарство ИГ доо Бања Лука, Небојше Кнежевић, закључивати правне послове чија вредност превазилази износ од 3.000,00 евра.		
2.	Име	Синиша	Презиме	Прангало
	ЈМБГ	0616972100043		
	Функција	заступник одбора страног правног лица		
	Ограничење супотписом	не постоји ограничење супотписом		
3.	Име	Борис	Презиме	Регодић
	ЈМБГ	3010985100019		
	Функција	заступник одбора страног правног лица		
	Ограничење супотписом	не постоји ограничење супотписом		



Чланови / Сувласници

Подаци о члану

Пословно име	INSTITUT ZA GRAĐEVINARSTVO IG D.O.O. BANJA LUKA
Регистарски / Матични број	1-11425-00
Држава	Босна и Херцеговина

Подаци о капиталу

Новчани

износ

датум

Уписан: 75.000,00 BAM

износ

датум

Уплаћен: 75.000,00 BAM

3. март 2014

Регистратор: Милана Маглов





1.3. REŠENJE O ISPUNJENOSTI USLOVA ZA IZRADU TEHNIČKE DOKUMENTACIJE (LICENCA)



Република Србија
МИНИСТАРСТВО ГРАЂЕВИНАРСТВА,
САОБРАЋАЈА И ИНФРАСТРУКТУРЕ

Број: 351-02-03834/2019-07

Датум: 30.01.2020. године

Београд

Министарство грађевинарства, саобраћаја и инфраструктуре на основу члана 23. Закона о државној управи („Службени гласник РС“, бр. 79/2005, 101/2007, 95/2010, 99/2014), члана 6. Закона о министарствима („Службени гласник РС“, бр. 44/2014, 14/2015, 54/2015, 96/2015 - др. закон и 62/2017), члана 126. и члана 150. став 4. Закона о планирању и изградњи („Службени гласник РС“, бр. 72/09, 81/09 - исправка, 64/10 - УС, 24/11, 121/12, 42/13 - УС, 50/13 - УС, 98/13 - УС, 132/14, 145/14, 83/18, 31/19 и 37/19), члана 137. Закона о општем управном поступку („Службени гласник РС“, бр. 18/2016) и Правилника о начину, поступку и садржини података за утврђивање услова за издавање лиценце за израду техничке документације и лиценце за грађење објеката за које одобрење издаје министарство, односно аутономна покрајина, као и условима за одузимање тих лиценци („Службени гласник РС“, број 24/15), а решавајући по захтеву **ОГРАНАК ИНСТИТУТ ЗА ГРАЂЕВИНАРСТВО „ИГ“ Д.О.О. Бања Лука, Београд**, ул. Косовска бр. 17, матични број 29503800, ПИБ 108431460, за издавање лиценци за израду техничке документације за које грађевинску дозволу издаје министарство надлежно за послове грађевинарства, а на основу овлашћења број: 031-01-44/2017-02 од 13.07.2017. године доноси:

РЕШЕЊЕ

1. Утврђује се да **ОГРАНАК ИНСТИТУТ ЗА ГРАЂЕВИНАРСТВО „ИГ“ Д.О.О. Бања Лука, Београд**, ул. Косовска бр. 17, матични број 29503800, ПИБ 108431460, **ИСПУЊАВА УСЛОВЕ** за добијање лиценци за израду техничке документације за објекте за које грађевинску дозволу издаје министарство надлежно за послове грађевинарства или надлежни орган аутономне покрајине и то:

- пројекти саобраћајница за државне путеве првог и другог реда, путне објекте и саобраћајне прикључке на ове путеве и граничне прелазе (П131Г2);
- пројекти саобраћаја и саобраћајне сигнализације за државне путеве првог и другог реда, путне објекте и саобраћајне прикључке на ове путеве и граничне прелазе (П131С1);



- пројекти грађевинских конструкција за путне објекте (мостове) за државне путеве првог и другог реда, путне објекте и саобраћајне прикључке на ове путеве и граничне прелазе (П132Г1);
- пројекти саобраћајница за јавне железничке инфраструктуре са прикључцима (П141Г2).

2. Овим Решењем престаје да важи Решење бр. 351-02-09359/2016-07 од 11.07.2017.године.
3. Ово Решење важи до 30.01.2022.године.

Образложење

Чланом 23, став 2. Закона о државној управи прописано је да министар представља министарство, доноси прописе и решења у управним и другим појединачним стварима и одлучује о другим питањима из делокрута министарства.

Чланом 6. Закона о министарствима утврђена је надлежност Министарства грађевинарства, саобраћаја и инфраструктуре.

Чланом 126, став 1. Закона о планирању и изградњи прописано је да техничку документацију за изградњу објеката може да израђује привредно друштво, односно друго правно лице, односно предузетник који су уписани у одговарајући регистар за израду техничке документације. Ставом 2. истог прописано је да техничку документацију за изградњу објеката за које грађевинску дозволу издаје Министарство, односно аутономна покрајина може да израђује привредно друштво, односно друго правно лице које је уписано у одговарајући регистар за израду техничке документације за ту врсту објеката и које има запослена лица са лиценцом за одговорног пројектанта која имају одговарајуће стручне резултате у изради техничке документације за ту врсту и намену објеката. Ставом 3. предметног члана прописано је да стручне резултате, у смислу става 2. овог члана, има лице које је израдило или учествовало у изради, односно у вршењу техничке контроле техничке документације по којој су изграђени објекти те врсте и намене, док је ставом 4. датог члана прописано да испуњеност услова из става 2. овог члана утврђује решењем министар надлежан за послове грађевинарства.

Чланом 126, став 5. Закона прописано је да је решење из става 4. овог члана је коначно даном достављања. Ставом 6. предметног члана прописано је да Решење из става 5. овог члана доноси се са роком важења две године.

Чланом 126а, став 1. Закона прописано је да је привредно друштво, односно друго правно лице или предузетник који испуњава услове из члана 126, став 2. и члана 150, став 2. Закона, обавезно је да у писаној форми без одлагања обавести министарство надлежно за послове грађевинарства о свакој промени услова утврђених решењем министра и у року од 30 дана поднесе захтев за доношење новог решења и достави доказе о испуњености услова за упис у одговарајући регистар за израду техничке документације за ту врсту објеката.



Чланом 137. Закона о општем управном поступку прописано је да колегијални орган доноси решење већином гласова укупног броја чланова, ако другачије није прописано и да код подељеног броја гласова, одлучује глас председавајућег колегијалног органа.

Чланом 7. предметног Правилника прописано је да у поступку утврђивања испуњености услова за издавање лиценце за израду техничке документације за објекте за које грађевинску дозволу издаје Министарство, односно аутономна покрајина, Комисија утврђује да ли запослена лица са лиценцом одговорног пројектанта имају одговарајуће референце за израду техничке документације за објекте одређене врсте и намене. Испуњење минималних захтева из става 1. овог члана значи: 1) да су најмање два запослена лица са одговарајућом лиценцом израдила или учествовала у изради као одговорни пројектанти, односно извршили техничку контролу најмање по два главна пројекта или пројекта за грађевинску дозволу, пројекта за извођење или 2) да је једно запослено лице са одговарајућом лиценцом израдило или учествовало у изради као одговорни пројектант, односно извршило техничку контролу најмање три главна пројекта, пројекта за грађевинску дозволу или пројекта за извођење за одговарајућу фазу сваког типа објекта из члана 133. став 2. Закона за који се тражи лиценца, а друго запослено лице са одговарајућом лиценцом израдило или учествовало у изради као одговорни пројектант, односно извршило техничку контролу, најмање једног главног пројекта, пројекта за грађевинску дозволу или пројекта за извођење за одговарајућу фазу сваког типа објекта из члана 133. став 2. Закона за који се тражи лиценца.

Чланом 11. истог Правилника прописано је да лиценца се одузима када се накнадном провером утврди да је привредно друштво, односно друго правно лице, престало да испуњава најмање један од услова под којима је лиценца издата или када се накнадном провером утврди да је издата на основу неистинитих и нетачних података.

Дана 31.10.2019. године, захтевом број: 351-02-03834/2019-07 и допуном истог захтева од 15.01.2020.године, овом Министарству обратио се **ОГРАНАК ИНСТИТУТ ЗА ГРАЂЕВИНАРСТВО „ИГ“ Д.О.О. Бања Лука, Београд**, ул. Косовска бр. 17, матични број 29503800, ПИБ 1084314609, за издавање лиценци за израду техничке документације за објекте за које грађевинску дозволу издаје министарство надлежно за послове грађевинарства или надлежни орган аутономне покрајине.

Уз захтев за издавање лиценци достављена сва потребна документација прописана Чланом 126. Закона о планирању и изградњи („Сл. гласник РС”, бр. 72/2009, 81/2009 - испр., 64/2010 - одлука УС, 24/2011, 121/2012, 42/2013 - одлука УС, 50/2013 - одлука УС и 98/2013 - одлука УС) и чл. 4. и чл. 9. Правилника о начину, поступку и садржини података за утврђивање испуњености услова за издавање лиценце за израду техничке документације и лиценце за грађење објеката за које одобрење за изградњу издаје министарство, односно аутономна покрајина, као и о условима за одузимање тих лиценци („Службени гласник РС”, бр. 24/15).

На седници стручне комисије образоване од стране министра, одржаној дана 30.01.2020. године утврђено је да подносилац захтева испуњава услове за добијање наведених лиценци из става 1. у смислу одредби чл. 126. Закона о планирању и



изградњи и чл. 7, чл. 9, и чл. 11. Правилника о начину, поступку и садржини података за утврђивање испуњености услова за издавање лиценце за израду техничке документације и лиценце за грађење објеката за које одобрење за изградњу издаје министарство, односно аутономна покрајина, као и о условима за одузимање тих лиценци.

Испуњени су услови за лиценце: пројекти саобраћајница за државне путеве првог и другог реда, путне објекте и саобраћајне прикључке на ове путеве и граничне прелазе (П131Г2), на основу две референце Јокановић Мирка (315 5216 03) и седам референци Церовић Слободана (315 1722 10); пројекти саобраћаја и саобраћајне сигнализације за државне путеве првог и другог реда, путне објекте и саобраћајне прикључке на ове путеве и граничне прелазе (П131С1), на основу две референце Тешановић Милана (370 С230 05) и четири референце Водогас Милоша (370 N470 14); пројекти грађевинских конструкција за путне објекте (мостове) за државне путеве првог и другог реда, путне објекте и саобраћајне прикључке на ове путеве и граничне прелазе (П132Г1), на основу осам референци Гордане Мишић (310 3058 03) и четири референце Војина Стојadinовића 310 2771 03 и пројекти саобраћајница за јавне железничке инфраструктуре са прикључцима (П141Г2), на основу три референце Јокановић Мирка (315 5216 03) и једне референце Церовић Слободана (315 1722 10).

На основу изнетог, на предлог стручне комисије и члана 192. Закона о општем управном поступку, одлучено је као у диспозитиву решења.

Такса за ово решење наплаћена је у износу од 24.660,00 (двадесетчетирихиљадешестшездесет) динара.

Упутство о правном средству: Ово решење је коначно у управном поступку и против њега се не може изјавити жалба, али се може покренути управни спор тужбом код Управног суда Србије у року од 30 дана од дана достављања.

ДРЖАВНИ СЕКРЕТАР

Имре Кери



Доставити:

- подносиоцу захтева;
- надлежној инспекцији;
- архиви.



На основу одредаба Закона о планирању и изградњи објекта ("Сл. гласник РС", бр. 72/09, 81/09-исправка, 64/10 одлука УС, 24/11, 121/12, 42/13–одлука УС, 50/2013–одлука УС, 98/2013–одлука УС, 132/14, 145/14, 83/18, 31/2019, 37/2019-др.закон и 9/20) и Правилника о садржини, начину и поступку израде докумената просторног и урбанистичког планирања бр 32/19 издаје се:

РЕШЕЊЕ:
О ОДРЕЂИВАЊУ ОДГОВОРНОГ УРБАНИСТЕ ЗА ИЗРАДУ
УРБАНИСТИЧКО-ТЕХНИЧКЕ ДОКУМЕНТАЦИЈЕ

ПРОЈЕКАТ:

УРБАНИСТИЧКИ ПРОЈЕКАТ САОБРАЋАЈНОГ ПРИКЉУЧКА

НА К.П. 23/3,23/4,23/5,24/1,24/2,24/3 К.О. ПАНЧЕВО

НА ДРЖАВНИ ПУТ IIА БРОЈ 130 ПАНЧЕВО-ЈАБУКА НА К.П. 8002/10 К.О. ПАНЧЕВО

ИНВЕСТИТОР:

„STHAL BAU MUNCHEN“ D.O.O. Панчево, Светог Саве број 23/а, ПАНЧЕВО

За урбанистички пројекат:
саобраћајног прикључка

Стеван Ђурић, дипл.инж.арх.
лиценца број 200 0257 03

Март 2021.год

ДИРЕКТОР:



На основу одредаба Закона о планирању и изградњи објекта ("Сл. гласник РС", бр. 72/09, 81/09-исправка, 64/10 одлука УС, 24/11, 121/12, 42/13–одлука УС, 50/2013–одлука УС, 98/2013–одлука УС, 132/14, 145/14, 83/18, 31/2019, 37/2019-др.закон и 9/20) и Правилника о садржини, начину и поступку израде докумената просторног и урбанистичког планирања бр 32/19 издаје се:

ИЗЈАВА ОДГОВОРНОГ УРБАНИСТЕ

да је Урбанистички пројекат израђен у складу са Законом о планирању и изградњи, прописима, стандардима и нормативима из области урбанистичког планирања и Правилника о садржини, начину и поступку израде докумената просторног и урбанистичког планирања („Сл. гласник РС“ број 32/19) и важеће планске документације - План генералне регулације – ЦЕЛИНА 4а КАРАУЛА СА ЈАБУЧКИМ ПУТЕМ И ЦЕЛИНА 4б – СКОРОБАРА („Сл. лист града Панчева“ број 6/2014 и 8/2014 – исправка тех.грешке)

ПРОЈЕКАТ:

УРБАНИСТИЧКИ ПРОЈЕКАТ

САОБРАЋАЈНОГ ПРИКЉУЧКА НА К.П. 23/3,23/4,23/5,24/1,24/2,24/3 К.О. ПАНЧЕВО НА ДРЖАВНИ ПУТ IIА БРОЈ 130 ПАНЧЕВО-ЈАБУКА НА К.П. 8002/10 К.О. ПАНЧЕВО

ИНВЕСТИТОР:

„STHAL BAU MUNCHEN“ D.O.O. Панчево, Светог Саве број 23/а, ПАНЧЕВО

За урбанистички пројекат:
саобраћајног прикључка

Стеван Ђурић, дипл. инж. арх.
лиценца број 200 0257 03

март 2021.год



ДИРЕКТОР:



ИНЖЕЊЕРСКА КОМОРА СРБИЈЕ

ЛИЦЕНЦА

ОДГОВОРНОГ УРБАНИСТЕ

На основу Закона о планирању и изградњи и
Статута Инжењерске коморе Србије

УПРАВНИ ОДБОР ИНЖЕЊЕРСКЕ КОМОРЕ СРБИЈЕ
утврђује да је

Стеван Р. Ђурић

дипломирани инжењер архитектуре

ЈМБ 0901944860069

одговорни урбаниста

за руковођење изработом урбанистичких планова и
урбанистичких пројеката

Број лиценце

200 0257 03



У Београду,
30. октобра 2003. године

ПРЕДСЕДНИК КОМОРЕ

Милош Лазовић

Проф. др Милош Лазовић
дипл. грађ. инж.



РЕПУБЛИКА СРБИЈА
РЕПУБЛИЧКИ ГЕОДЕТСКИ ЗАВОД
Служба за катастар непокретности Панчево
Жарка Зрењанина 19 Панчево
Број.....933.1/2020-290.....

КОПИЈА КАТАСТАРСКОГ ПЛАНА

Катастарска општина..... Панчево..... Катастарска парцела бр.....23/3, 24/1, 24/2, 23/5, 23/4,
20/15, 20/12, 19/5, 20/9, 24/3
Решава: 1:1000.....



9316/1

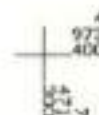

Напомена:
Датум и време издавања
У..... Панчево 24.11.2020..... година

Овлашћено лице
Амита Вокићковић димитријевић
Амита Вокићковић димитријевић



РЕПУБЛИКА СРБИЈА

РЕПУБЛИЧКИ ГЕОДЕТСКИ ЗАВОД

Сектор за катастар непокретности - Одељење за катастар водова Панчево

Број: 956-01-303-18472/2020

КОПИЈА КАТАСТАРСКОГ ПЛАНА ВОДОВА

Град / Општина ПАНЧЕВО

Размера: 1:1000

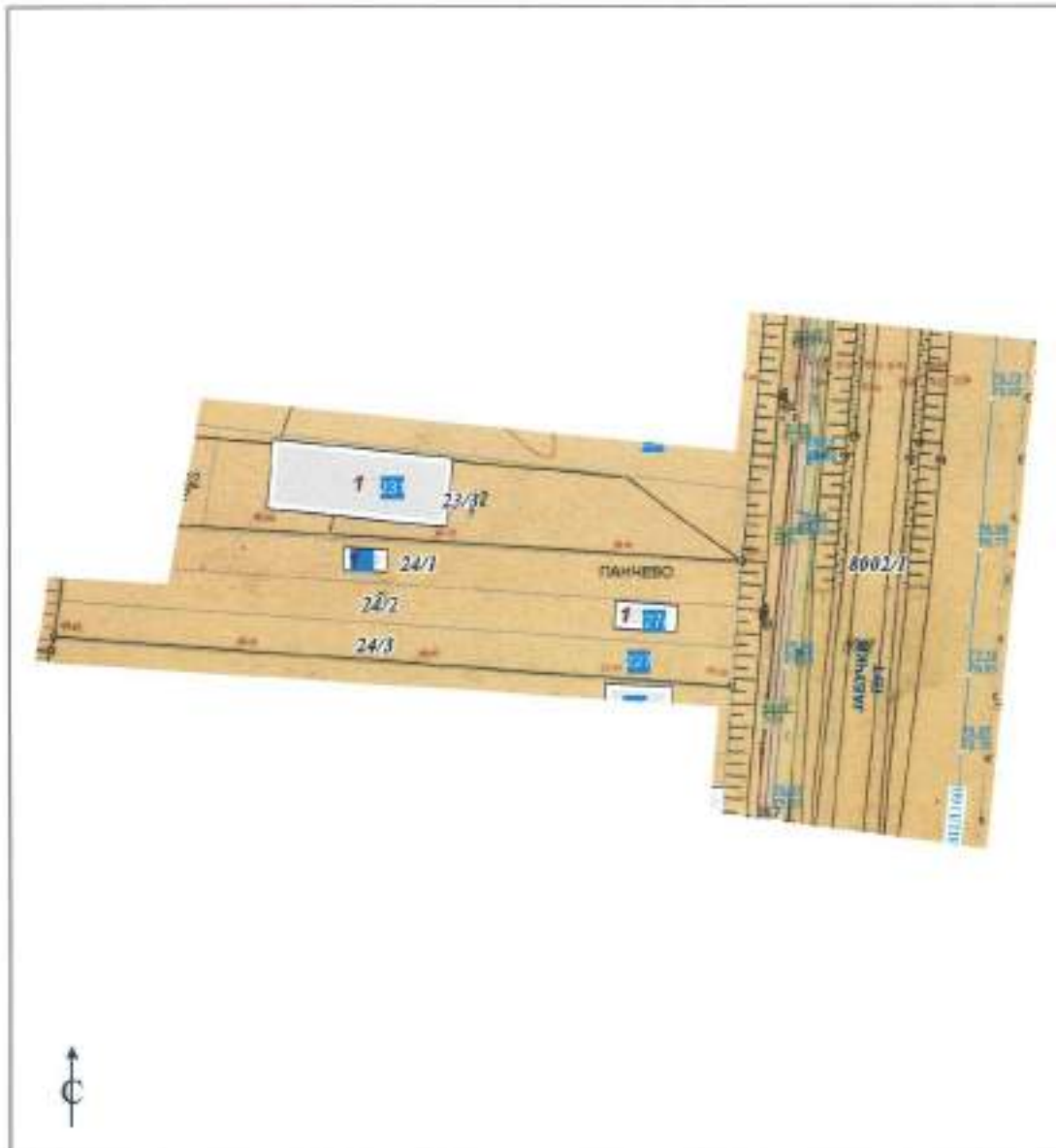

Копија плана водова је верна оригиналу.
Панчево
25.11.2020.године

Dijana Stanković
26.11.2020 8:03:17

ОВЛАШЋЕНО ЛИЦЕ



POSREDOVANJE
POSREDOVANJE POSREDOVANJE
POSREDOVANJE POSREDOVANJE
Br.952-02-5-111-62332/2019
23.04.2020.god.
POSREDOVANJE

POSREDOVANJE POSREDOVANJE - POSREDOVANJE ZA KATASTAR NEPOKRETNOSTI POSREDOVANJE, na osnovu odluke direktora POSREDOVANJE POSREDOVANJE
POSREDOVANJE 01 broj: 031-2/2019 od 30.01.2019.godine, 01 broj: 110-2/2019-6 od 01.11.2019.godine i 01 broj: 110-2/2019-7 od
20.11.2019.godine, postupajući po slobodnoj drzini, na osnovu člana 16. Zakona o postupku upisa u katastar nepokretnosti i izjava
("Službeni glasnik RS", br.41/18, 95/18, 31/19 i 15/20) i člana 136. stav 1. i člana 140. Zakona o opštem upravnom postupku
("Službeni glasnik RS", broj 18/16) donosi:

РЕШЕЊЕ

1. Дозвољава се спровођење промене у бази података катастра непокретности:

- Лист непокретности број 14986 из ПОСРЕДОВАЊА

Упис права својине у корист МБ:21202126 СТАН БИУ МИНСК ДОО ПОСРЕДОВАЊА, ПОСРЕДОВАЊЕ СВЕТОГ САНЕ 23А са делом посела 1/1, из
непокретности означеној у А-листу непокретности и то:

кат.парцела 19/5, БИНА 3.класе, површина 1196м²
кат.парцела 20/9, БИНАК 3.класе, површина 1156м²
кат.парцела 20/12, БИТ 3.класе, површина 484м²
кат.парцела 20/15, БИНА 4.класе, површина 445м²
кат.парцела 21/3, СИМБОЛ ПОД СТРАЖИМ-ОБЈЕКТОМ, површина 343м²
кат.парцела 23/3, ОСТАТ НЕПОКРЕТНОСТИ ПОСРЕДОВАЊА, површина 973м²
кат.парцела 23/4, БИНАК 1.класе, површина 354м²
кат.парцела 23/5, БИНАК 1.класе, површина 156м²

из листа непокретности број 3766 досадашњег власника ЈМБГ:020596860055 ПОЛИ ЦВЕТА, ПОСРЕДОВАЊЕ ДР.СВЕТОСЛАВА КАШИНСКИЈА 25А са
делом посела 1/2, Власника ЈМБГ:1302974865033 ПОЛИ ЦВЕТА, ПОСРЕДОВАЊЕ ДР.СВЕТОСЛАВА КАШИНСКИЈА 25А са делом посела 1/2,

Упис права својине у корист МБ:21202126 СТАН БИУ МИНСК ДОО ПОСРЕДОВАЊА, ПОСРЕДОВАЊЕ СВЕТОГ САНЕ 23А са делом посела 1/1, из
непокретности означеној у Б1-листу непокретности и то:

Зграда пословних услуга-ПРИСЛАНА И МАШИНИ МЕТАЛНЕ КОЖЕ број 1, површена у табарету 343м², површена површина 314.36м², др.
напојеној на к.п.бр.23/3, уписан по Закону о општем управном поступку

досадашњег власника ЈМБГ:020596860055 ПОЛИ ЦВЕТА, ПОСРЕДОВАЊЕ ДР.СВЕТОСЛАВА КАШИНСКИЈА 25А са делом посела 1/2, Власника
ЈМБГ:1302974865033 ПОЛИ ЦВЕТА, ПОСРЕДОВАЊЕ ДР.СВЕТОСЛАВА КАШИНСКИЈА 25А са делом посела 1/2,

2. - Упис у катастар непокретности из става 1. овог диспозитива изврши је доним доношења овог решења.

3. - Лист из става 1. диспозитива овог решења је ослобођено плаћања Републичке административне таксе за упис.

4. - Обавезује се СТАН БИУ МИНСК ДОО ПОСРЕДОВАЊА да у року од 10 дана од дана доношења овог решења, уплати републичку
административну таксу за пружање услуга РТС-а у износу од 5200.00 динара на жиро рачун буџета Републике Србије.

5. - СТАН БИУ МИНСК ДОО ПОСРЕДОВАЊА дужан је да у року од 10 дана од дана доношења овог решења, под притиском принудне изјаве,
уплати Републичку административну таксу у укупном износу од 5200.00 динара на жиро рачун буџета Републике Србије број
840-740221843-57 Матри 97 Поштом на број 130264060015837085.

Образложење

Одштампани примерак оригиналног електронског документа



REPUBLIKANSKI BUDŽETSKI ZAKON - ODLUKA ZA KATASTAR NEPOKRETNOSTI IZDAJE postupajući po službenoj dužnosti, a na osnovu dostavljenog IMPLIKADALNI ULOGE BROJ OTV 1113-2019 od 22.08.2019 koji je OBRNO JAVNI VELEKON KOSBA AZIM TADIS dnela je rešene po ULOGE LENA OSLOJE U OVIJU SA UTOBOROM na nepokretnostima navedenim u stavu 1. dispozitiva ovog rešenja.

Na osnovu člana 57. stav 4. Zakona o postupku utvrdjivanja katastar nepokretnosti i vlasništva ("Službeni glasnik RS", br. 41/18, 95/18, 31/19 i 15/20), a po provedenom postupku utvrdjeno je da su ispunjeni uslovi iz člana 84, 85, 86, 87, i 88 Zakona o državnim pravima i katasru ("Službeni glasnik RS", br. 72/03, 18/10, 65/13, 15/15-uz, 96/15, 47/17-izmenjeno tumačenim i 113/17), pa je odlučeno kao u dispozitivu ovog rešenja.

Odobreno plaćanje republičke administrativne takse za izdavanje ovog rešenja ("Službeni glasnik RS", br. 43/03, 51/03-izpr., 61/05, 5/09, 54/09, 50/11, 70/11-ustakljeni doklani., 55/12-ustakljeni doklani., 93/12, 47/13-ustakljeni doklani., 65/13-dr.zakon, 57/14-ustakljeni doklani., 45/15-ustakljeni doklani., 83/15, 112/15, 50/16-ustakljeni doklani., 61/17-ustakljeni doklani., 113/17, 3/18-izpr., 50/18-ustakljeni doklani., 95/18, 38/19 i 86/19).

Vrednost republičke administrativne takse za pružanje usluga RTD-a u iznosu od 5200.00 utvrdjena je skladno Tarifom broju 2156. stav 5. Zakona o republičkim administrativnim taksum ("Službeni glasnik RS", br. 43/03, 51/03-izpr., 61/05, 5/09, 54/09, 50/11, 70/11-ustakljeni doklani., 55/12-ustakljeni doklani., 93/12, 47/13-ustakljeni doklani., 65/13-dr.zakon, 57/14-ustakljeni doklani., 45/15-ustakljeni doklani., 83/15, 112/15, 50/16-ustakljeni doklani., 61/17-ustakljeni doklani., 113/17, 3/18-izpr., 50/18-ustakljeni doklani., 95/18, 38/19 i 86/19).

IMPLETO O JAVNOM SREDETVO: Protiv ovog rešenja dopetena je žalba Republičkom sudskom zvezdu u Beogradu u roku od 8 dana od dana dostavljanja ovog rešenja.

Žalba se podnosi Republičkom sudskom zvezdu u Beogradu preko ODLUKA ZA KATASTAR NEPOKRETNOSTI IZDAJE neposredno plaćeno ili uzeti na zapisnik izi kaze preporučeno putem pošte sa plaćenim administrativnim taksum u iznosu od 490.00 dinara na niro račun budžeta Republike Srbije broj 840-742221843-57 Nalog 97 Nalog na broj 13226406015837065 po tarifom broju 6. Zakona o republičkim administrativnim taksum ("Službeni glasnik RS", br. 43/03, 51/03-izpr., 61/05, 5/09, 54/09, 50/11, 70/11-ustakljeni doklani., 55/12-ustakljeni doklani., 93/12, 47/13-ustakljeni doklani., 65/13-dr.zakon, 57/14-ustakljeni doklani., 45/15-ustakljeni doklani., 83/15, 112/15, 50/16-ustakljeni doklani., 61/17-ustakljeni doklani., 113/17, 3/18-izpr., 50/18-ustakljeni doklani., 95/18, 38/19 i 86/19).

(M.P.)

OSLOJE LENE

RODNI KRSTIM, IME, PREZIME
Vlada Kosić
29/04/2020 13:08:54

Dostaviti:

1. POLJE IRETA, IZDAJE, DR. SREBOSLAVA KASIMIROVICA 25A
2. POLJE IRETA, IZDAJE, DR. SREBOSLAVA KASIMIROVICA 25A
3. STALNO BIV. KOSIMIROVICA IZDAJE, IZDAJE, SREBOSLAVA KASIMIROVICA 25A

[illegible]

Caption 3

Je novost vrsta 57. nash 4. Zakon o Ustavskom sudu y kazenskoj nadležnosti u izdanu ("Glasnik pravnik RS", br.41/18, 25/18 i 2/19), a do dopunjenom Ustavskom sudu je za sv. zakonima yvanu sa strane 24, 15, 83, 87, u 88 Zakona o opštim pravima y izdanju ("Glasnik pravnik RS", br.72/05, 18/18, 65/13, 15/15-9C, 36/15, 47/17-odmisljeno izmjenom u 113/17), da je dostupno kao y naknadno otkriveno.

Četvrtajna linija polifurane azaarizipolazne kask na završni sloj od eprona 100% 100% o polifuraneu
azarizipolazne kaskine ("Dyoflex rncak PC", 4/11/41/63, 51/63-izop., 61/63, 7/63, 54/63, 58/71, 70/71-yokrajenu dij.izm.,
52/72-yokrajenu dij.izm., 63/72, 47/73-yokrajenu dij.izm., 65/73-sp.azaku, 57/74-yokrajenu dij.izm., 45/75-yokrajenu dij.izm.,
63/75, 112/75, 58/75-yokrajenu dij.izm., 61/77-yokrajenu dij.izm., 113/77, 3/78-izop., 58/78-yokrajenu dij.izm., 55/78 + 31/78)

Bučen reģistrētais automašīnu parks ar Spēkā ņemtu P3-a u. tādas uz 5228.00 vienībām. Ja ņemam vērā šādu tabulu:

Modelis	1990-1994	1995-1999	2000-2004	2005-2009	2010-2014	2015-2019	2020-2024
1990-1994	111/11	112/12	113/13	114/14	115/15	116/16	117/17
1995-1999	118/18	119/19	120/20	121/21	122/22	123/23	124/24
2000-2004	125/25	126/26	127/27	128/28	129/29	130/30	131/31
2005-2009	132/32	133/33	134/34	135/35	136/36	137/37	138/38
2010-2014	139/39	140/40	141/41	142/42	143/43	144/44	145/45
2015-2019	146/46	147/47	148/48	149/49	150/50	151/51	152/52
2020-2024	153/53	154/54	155/55	156/56	157/57	158/58	159/59

УПОВЕСТО О ПРАВОМ СРЕДСТВО: Према овој рјешени објављено је да је књиже Радикалних политичких заједница у Београду у року од 5 дана да
даје изјављено овој рјешени.

Način na osnovu kojihovih postupaka nalazi u Beogradu preko OJKEB ZA KRAJINJE POSREDOVANJE IZMEĐU posrednika i korisnika usluga na zahtev ili ako je odgovarajuće bilo da se na osnovu odgovarajućih zakona u skladu sa OJKEB nalazi na koje ravnaj bi bilo posrednika i da je broj 848-742221063-S7 Masen 07 broj na broj 25226400081576688 do datuma broj 6. Zakon o posredniku posrednika i zakona i zakona ("Ljudski pravni PC", broj 43/03, 51/03-isp., 01/05, 5/09, 54/09, 58/11, 78/11-isključivo posrednik, 55/17-isključivo posrednik, 33/12, 47/13-isključivo posrednik, 65/13-isključivo posrednik, 57/14-isključivo posrednik, 45/15-isključivo posrednik, 01/15, 112/15, 58/16-isključivo posrednik, 61/17-isključivo posrednik, 113/17, 3/18-isključivo posrednik, 58/18-isključivo posrednik, 35/18 i 38/18).

IM.O.1 *MA* *BEZ* *AR* *30* *YORDINE* *A* *QUITE* *SECTION* *GO*

2. HELMUTH MAYER (1900-1985), 1944-1945, (PAMPHLET) 72

2) STEIN. STEIN MÜNCHEN 000 000000, (MÜNCHEN, CESTON 0000 0000 000000)

ПОДПИСАНО ПРЕДСЕДАТЕЛЯ СЪВЕТА - ЧЛЕНОВИ И НАСТАВНИЦИ РЕКОМЕНДУВАТ ЗАПИСИТЕ НАЧАЛНА ГРУПА И СРЕДНАТА ГРУПА, а не всички
статистици УЧ. КОМУНИКАЦИЯ РЕКОМЕНДУВА ЗАПИСИТЕ НАЧАЛНА ГРУПА И СРЕДНАТА ГРУПА, а не всички
на РЕКОМЕНДУВАТЕ ЗАПИСИТЕ НАЧАЛНА ГРУПА И СРЕДНАТА ГРУПА, а не всички

Caption 2

Na osnovu stava 2. čl. 4. Zakona o ispravci usuda u zatvoru ustanovljeno je izdavanje "Službeni glasnik RS", br. 41/18, 35/18 i 11/19, a na osnovu ovog zaključka utvrđeno je da su ispravci usuda iz stava 11, čl. 4. Zakona o ispravci usuda u zatvoru u "Službeni glasnik RS", br. 72/18, 18/18, 85/13, 15/15-UC, 95/15, 47/17 primenjeno izdavanje u 113/17, da je ispravak kao i izdavanje ovog zakona.

[illegible]

Бројеве рејубрачних идентификационих знакова на друштвеним услугама ПДФ-у у складу са 3228.78 уредбом из области Јаругини Број 2130, став 5. Закона о рејубрачним идентификационим знаковима ("Службени гласник РС", Број 43/03, 51/03-усл., 81/05, 5/06, 54/06, 58/11, 78/11-јавног извештаја, 55/12-јавног извештаја, 113/12, 67/13-јавног извештаја, 85/13-др.закон, 57/14-јавног извештаја, 16/15-јавног извештаја, 113/15, 113/15, 58/16-јавног извештаја, 81/17-јавног извештаја, 113/17, 3/18-усл., 58/18-јавног извештаја, у 56/18).

УПОШРЕБА О ПРАВИМ СВЕДЕНИЈА: Именах обр југослава изложених је на нивоу Републике-члену русијског забрани у компарту у пољу са Н партије да неможе да се обр југослава.

Кабла се брзо и поуздано постављају сабој у Шарпину према СМВЕ 38 НАПРЕДНА МЕТОДАСТВА (НАЧЕО) постављања сабоја и сабојница на задатим или део (пробитици) дугим сабојима на задатим и задатим) сабојима у шарпи са 400.00 помера на мрт (мрт) дугим Шарпину (шарпину) 940-74227943-57. Мрт 57 (шарп) на 600 3122992682570205 у Шарпину (шарп) 8. Због о разубици (разубици) сабојница (шарпину) ("Група" (шарп) 10", 600 43403, 51403-шарп, 61/05, 54/05, 54/05, 54/15, 70/15-шарпину (шарпину), 61/12-шарпину (шарпину), 61/12, 47/13-шарпину (шарпину), 61/13-шарпину (шарпину), 57/14-шарпину (шарпину), 61/15-шарпину (шарпину), 61/15, 102/15, 50/15-шарпину (шарпину), 61/17-шарпину (шарпину), 113/17, 37/18-шарп, 50/18-шарпину (шарпину) и 95/18).

ten

MEDICATIONS AND INTERFERONS IN HIV TREATMENT

HELMH KLOTZ, *chair, Germany*

1. TOWNS MICHIGAN LIGHELI, THREASO, CTERRER MICHIGAN 137/11
2. STELL. BRU. MUNICH DOO THREASO, THREASO, CETOOF DARE 200
3. THREASO

PETROVSKIY SPSMJR
 PETROVSKIY TSELEKOV SPKOT
 COMER 38 KOTAKTAP HETONPETHOCTH (HAYERO)
 Sp. 952-02-12-111-95849/2019
 26.08.2019, ruz.
 HAY-CHT

РЕШЕНИЕ ПЕЧАТНОГО ЗАСЕДАНИЯ – СУДЕБНОГО КОЛЛЕГИУМА АДМИНИСТРАТИВНОГО РАЙОНА, на основу обжалована одлука РАЈСКОГ СУДА Београда от броја: 891-2/2018 из 30.01.2019. године, којом је јуно до службеног зурења, на основу члана 16. Закона о Годишњем уласку у каријеру високоградње и вараба ("Службени гласник РС", бр. 41/18, 95/18 и 31/19) и члана 135. став 1. и члана 148. Закона о административном судовању ("Службени гласник РС", број 18/16) дана:

РЕМЕМЕ

†. - Зроблено це у листі відокремленому від 3756 до ПІНЧЕНА

Ydwin: HA OCTOBER ŽIDNICE KULBIE OTV:11.12.2019 DO 22.08.2019.TOU.KOLY JE OBERPO JEDNY BEOJENIK MOHAK ASH TRAVN V3 PIREBR, PRAM DECEBERNA KOFPAHO POTPRAMNAR DECEBERNA EPSTE BAHK DO ASH KOL, SVETEP OCTOBERNA BF.5,M5:08053018, K3 UTOBPA O KPEJMTY BF.10532140-5133212021 DO 16.08.2019.TOU.CR SVAM EBENTATIRAM PRVITIRISJAM TIKOMAM ZAKRACHIRAM KEMETU BAHKE HAO DECEBERNA K "STANL HAU MUNCHEN" AOZ PIREBR, V3.CROJOTI OJBE ZON, M5:21202126 K3 KOPACHIRAM KPEJMTA OJWAKO, UTAKYJE SE ŽIDNIO SVABO KPEJMA BAHKODAR KAPOTENI I PEA, HA KROK DO EYF 75.888,80 Y DVAJFCKOL PRVITIRISJAMOTI DO ČILIKAM KAPY HEC BAKEMET HA DOZ PRVITIRAM KPEJMTA Y KOPACHIRAM. KPEJMT SE OJWAKIRAM HA POK DO 26.08.2020.TOU.KOPACHIRAM JE ŽIDNIO HA KPEJMT BAHK Y 120 JEDIRAM MEDIRAM PIR, Y OJBE PRAM PIRAM OTIRAM KPEJMTA, KOLM ČIRAM OJWAKIRAM DO UTOBPA. KPEJMTA ŽIDNIO 26.08.2019.TOU. Y KROK 625,00 EYF HA OJWAKIRAM KROK KPEJMTA, SVAM OJWAKIRAM KAPOTI DO KOPACHIRAM KAPOTI STOK KOL JE PRAMCHIRAM K Y TREJUTY UTOBPAIRAM KROK 6M EXPKOT+4,20N HA ŽIDNIOIRAM HAOY. OJWAKIRAM KAPOTI SE SVAM V3 PRAMCHIRAM PRAMCHIRAMOTI METOD. HA ŽIDNIOIRAM A KOPACHIRAM OJWAKIRAM DO ŽIDNIOIRAMOTI OJWAKIRAM. HA OJWAKIRAM DO ŽIDNIOIRAM KPEJMTA, SVAM OJWAKIRAM K KAPOTIJE DO KOPACHIRAM BAHKE KAPOTI UTOBPAIRAM BAHKOT O ŽIDNIOIRAM KAPOTI. HA ŽIDNIOIRAM OTIRAM V3 UTOBPAIRAM Y ŽIDNIOIRAM KULBIE. Y KAPOT M5: 08053018 EPSTE BAHK A.J. HAOZ KOL, HAOZ OJBE SVETEP OCTOBERNA 5 HA UTOBPAIRAMOTI KPEJMTA Y A-RODLY Y ŽIDNIOIRAM

кни. інструм. 18/5, зима 3.кредо, зобража 1157м2

[illegible]

Издательство «Искусство»

[illegible]

[illegible]

РЕПУБЛИКАН ТЕЛЕВИЗАН СЕРВИС – СЛУЖБА ЗА ВИДЕО РЕГИСТРАЦИЯ (РЕВЕР), на основу одређеног одређеног РЕПУБЛИКАНСКОГ ТЕЛЕВИЗАН СЕРВИСА 87 броја: 235-2/2019 из 30.01.2019. године, бодујући је из службеној правосуди, на основу члана 16. Закона о бодујући улога у криминал судопроцедури и бодући ("Службени гласник РС", бр.41/18, 95/18 и 31/19) и члана 136. одаб 1. и члана 140. Закона о бодући улога у криминал судопроцедури ("Службени гласник РС", бр.18/18) одговори:

РЕЗЮМЕ

1. — *Ischomachus de y l'usage des instruments de bois* / 3756. M. 7744+4580

[illegible]

Verf. gestirbt 1845, HbH 3. Abt., Schriftnr 1157n2

[illegible]

кни. Гарвард 20/9, 1889/90 3.4 роки, обсягом 115м2

[illegible]

Figure 2

[illegible]

Yuzov: HA OCHEROV SROCHNOE KOLLEGE DLY:1112-2019 OT 22.08.2019, TOL.KOLY JE OBYERPO JABIM DETEJNIM MOTIVS REGI TRIMH KZ DOPRECH, PACH DEBEREJENHA HODACHEOT POTPISANISHA PODERACIO EPCTE EPIKH BE HOBH CAD, BYTERAP OCHEROVOTHA EP.5,ME:08063018, KZ UTORCHI O KPEHTY EP.10532140-0103217051 OT 16.08.2019.TOL.CH DCHM EBYETEPYBIMM EPIMOTBYUMM ANEIKOMM BAYOCH-CHMM KMEBY EPIKH KAO PODERACIO M "STAH. BAY MACHEN" OT DOPRECH, YU.DCHOT CHBE 230, ME:21082126 KAO KOPACHOM KPEHTH (JYMHOM), YTOCKIE CE BYTOHKO PPAHO-KAPACHH BAYOCHKO KPOCTEHA I PECH, HA KACH OT EPP 75.000,00 Y (BYEPHKO) EPOTHAPEHCHOTM HO CHEDAM KYPC HSC BOMHEM HA EPH OBYTBO KPEHTH Y KOPACHEME. KPEHT CE PODEPBA HA POK OT 26.08.2020.TOL.KOPACHOM JE JYMH H KPEHT BPIHA Y 120 JEDINIKH MECECHOM PITH, Y CHEMO PPEM PITHO OTOTOTE KPEHTES, KOLM CHM OCHTAPH AIO YTOCHPO. PPAH PITH OCHTAPH 26.08.2019.FOB. M KACHO 625,00 EPP HA OCHTAPH KACH KPEHTH, EPIKH OCHTAPHOM KPEHTY HO HOKOMHOMM KPOCTHOM OTOM KOLH JE PPOHOMMBA X Y TOCHTAPY YTOCHTAPH KACHOM HA EPPACHO 4,300 HA. POTPACHEM HAYCO. OCHTAPH KPOCTE CE EPIKH YS PPAHEM EPOTHAPEHCHOTM METODH. HA OCHTAP H HOKOMPEHE OCHTAPCE OT JYMH OCHTAPCHOTM OCHTAPCE HO POTPAPH HO JYMH KOPACHEM HCTE, EPIKH OCHTAPHOM M HAYTAPHE OT KOPACHOM OCHTAPH KPEHTY YTOCHTAPH BAYOCHOM O BYTERAPOT KPOCTH. M CBAX OCHTAPH YTOCHPO KZ YTOCHPO M SROCHNOE KOLLEGE. y kpepty ME: 08063018 EPCTE EPIKH A.J.E. HOBH CAD, HOBH CAD BYTERAP OCHEROVOTHA S HA HAYTAPHOMM OCHTAPHOMM y E-robyy y 00:

Ydoc: HA ODRIBU ZIDIMNE KRAJNE IDY:1112-2019 OD 22.08.2019.TUJ.KOLU JE ODRIBU JIHAK BEJENJAK MOJNO BELI TRUFI KO TRAKER, PRU ODRIBERENI HODNOSTI POTPRAMENI ODRIBERENI EPITE BAKI KO HODN CIL, BUDEREP ODRIBERENI EP.5.ME:00000010, KO UTOROPU KO KREDITU EP.10530140-5130212021 OD 15.08.2019.TUJ.CO BAKI BUDEREPENI PRVITELIYUIM BEKAKIM ZIDIMENI KEMU BAKI KO ODRIBERENI KO *STANU BAKI MANDER * DOO BAKI KO, YU.COBOU CILU 230, ME:21002125 KO KODIMAKI KREDITU COBIMU, YU.COBU CE ZIDIMU PRVU-KODIMU BUDEREPENI KODIMU * PEDA, HA KODU OD EP.75.000,00 Y DUDEREPU POTPRAMENIYU KO CILIMU KUPU HOD BAKI KO HA DRI PAVIMU KREDITU Y KODIMU. KREDIT CE ODRIBERENI HA PEDA OD 20.08.2020.TUJ.KODIMU JE BUDEREPENI KUPU Y 120 JEDIMAKI MESSERIK PETA, Y CILIMU PRVU PAVIMU OTORITU KREDITU, KOLU KODI CILIMU BUD UTOROPU. PRVU PETA BUDEREPENI 26.09.2019.TUJ. KO KODIMU 025,00 EP. HA CILIMU KODU KREDITU, BAKI ODRIBERENI KODIMU KO HODIMU KO KODIMU CILU KODI JE BUDEREPENI KO Y TRVITU UTORITU KODIMU KO EP.00000010, HA POTPRAMENI BAKI. BUDEREPENI KODIMU CE BAKI KO TRVITU POTPRAMENIYU METOU. HA ODRIBU KO BEKIMU BUDEREPENI CILU BAKI ODRIBERENI BUDEREPENI BAKI KO DRI KODIMU KODE, BAKI ODRIBERENI KO KODIMU CE BAKI KO KODIMU BUDEREPENI KODIMU UTORITU BUDEREPENI KO BUDEREPENI KODIMU, HA CILU CILIMU UTORITU KO UTOROPU KO BUDIMU KODIMU. Y KODIMU ME: 00000010 EPITE BAKI A.D. HODN CILU, HODN CILU BUDEREPENI ODRIBERENI 5 HA HODIMU BUDEREPENI BUDEREPENI Y BUDIMU KO BUDIMU

кон. Саясида 23/3, ОҚШОД ИҚТИСОД СТРУКТУРАСИ, 2019 йил 30

Код документа 23/3, ЗЕМЕЛНЕ ПОД БИЗНОС ОБЈЕКТОМ, подстраница 34/22

[illegible]

Пример изобретения вступил в силу в соответствии с п. 1, 3, 4, 5, 6, 7, 8, 9, 10, 11, 12, 13, 14, 15, 16, 17, 18, 19, 20, 21, 22, 23, 24, 25, 26, 27, 28, 29, 30, 31, 32, 33, 34, 35, 36, 37, 38, 39, 40, 41, 42, 43, 44, 45, 46, 47, 48, 49, 50, 51, 52, 53, 54, 55, 56, 57, 58, 59, 60, 61, 62, 63, 64, 65, 66, 67, 68, 69, 70, 71, 72, 73, 74, 75, 76, 77, 78, 79, 80, 81, 82, 83, 84, 85, 86, 87, 88, 89, 90, 91, 92, 93, 94, 95, 96, 97, 98, 99, 100, 101, 102, 103, 104, 105, 106, 107, 108, 109, 110, 111, 112, 113, 114, 115, 116, 117, 118, 119, 120, 121, 122, 123, 124, 125, 126, 127, 128, 129, 130, 131, 132, 133, 134, 135, 136, 137, 138, 139, 140, 141, 142, 143, 144, 145, 146, 147, 148, 149, 150, 151, 152, 153, 154, 155, 156, 157, 158, 159, 160, 161, 162, 163, 164, 165, 166, 167, 168, 169, 170, 171, 172, 173, 174, 175, 176, 177, 178, 179, 180, 181, 182, 183, 184, 185, 186, 187, 188, 189, 190, 191, 192, 193, 194, 195, 196, 197, 198, 199, 200, 201, 202, 203, 204, 205, 206, 207, 208, 209, 210, 211, 212, 213, 214, 215, 216, 217, 218, 219, 220, 221, 222, 223, 224, 225, 226, 227, 228, 229, 230, 231, 232, 233, 234, 235, 236, 237, 238, 239, 240, 241, 242, 243, 244, 245, 246, 247, 248, 249, 250, 251, 252, 253, 254, 255, 256, 257, 258, 259, 260, 261, 262, 263, 264, 265, 266, 267, 268, 269, 270, 271, 272, 273, 274, 275, 276, 277, 278, 279, 280, 281, 282, 283, 284, 285, 286, 287, 288, 289, 290, 291, 292, 293, 294, 295, 296, 297, 298, 299, 300, 301, 302, 303, 304, 305, 306, 307, 308, 309, 310, 311, 312, 313, 314, 315, 316, 317, 318, 319, 320, 321, 322, 323, 324, 325, 326, 327, 328, 329, 330, 331, 332, 333, 334, 335, 336, 337, 338, 339, 340, 341, 342, 343, 344, 345, 346, 347, 348, 349, 350, 351, 352, 353, 354, 355, 356, 357, 358, 359, 360, 361, 362, 363, 364, 365, 366, 367, 368, 369, 370, 371, 372, 373, 374, 375, 376, 377, 378, 379, 380, 381, 382, 383, 384, 385, 386, 387, 388, 389, 390, 391, 392, 393, 394, 395, 396, 397, 398, 399, 400, 401, 402, 403, 404, 405, 406, 407, 408, 409, 410, 411, 412, 413, 414, 415, 416, 417, 418, 419, 420, 421, 422, 423, 424, 425, 426, 427, 428, 429, 430, 431, 432, 433, 434, 435, 436, 437, 438, 439, 440, 441, 442, 443, 444, 445, 446, 447, 448, 449, 450, 451, 452, 453, 454, 455, 456, 457, 458, 459, 460, 461, 462, 463, 464, 465, 466, 467, 468, 469, 470, 471, 472, 473, 474, 475, 476, 477, 478, 479, 480, 481, 482, 483, 484, 485, 486, 487, 488, 489, 490, 491, 492, 493, 494, 495, 496, 497, 498, 499, 500, 501, 502, 503, 504, 505, 506, 507, 508, 509, 510, 511, 512, 513, 514, 515, 516, 517, 518, 519, 520, 521, 522, 523, 524, 525, 526, 527, 528, 529, 530, 531, 532, 533, 534, 535, 536, 537, 538, 539, 540, 541, 542, 543, 544, 545, 546, 547, 548, 549, 550, 551, 552, 553, 554, 555, 556, 557, 558, 559, 560, 561, 562, 563, 564, 565, 566, 567, 568, 569, 570, 571, 572, 573, 574, 575, 576, 577, 578, 579, 580, 581, 582, 583, 584, 585, 586, 587, 588, 589, 590, 591, 592, 593, 594, 595, 596, 597, 598, 599, 600, 601, 602, 603, 604, 605, 606, 607, 608, 609, 610, 611, 612, 613, 614, 615, 616, 617, 618, 619, 620, 621, 622, 623, 624, 625, 626, 627, 628, 629, 630, 631, 632, 633, 634, 635, 636, 637, 638, 639, 640, 641, 642, 643, 644, 645, 646, 647, 648, 649, 650, 651, 652, 653, 654, 655, 656, 657, 658, 659, 660, 661, 662, 663, 664, 665, 666, 667, 668, 669, 670, 671, 672, 673, 674, 675, 676, 677, 678, 679, 680, 681, 682, 683, 684, 685, 686, 687, 688, 689, 690, 691, 692, 693, 694, 695, 696, 697, 698, 699, 700, 701, 702, 703, 704, 705, 706, 707, 708, 709, 710, 711, 712, 713, 714, 715, 716, 717, 718, 719, 720, 721, 722, 723, 724, 725, 726, 727, 728, 729, 730, 731, 732, 733, 734, 735, 736, 737, 738, 739, 740, 741, 742, 743, 744, 745, 746, 747, 748, 749, 750, 751, 752, 753, 754, 755, 756, 757, 758, 759, 760, 761, 762, 763, 764, 765, 766, 767, 768, 769, 770, 771, 772, 773, 774, 775, 776, 777, 778, 779, 780, 781, 782, 783, 784, 785, 786, 787, 788, 789, 790, 791, 792, 793, 794, 795, 796, 797, 798, 799, 800, 801, 802, 803, 804, 805, 806, 807, 808, 809, 810, 811, 812, 813, 814, 815, 816, 817, 818, 819, 820, 821, 822, 823, 824, 825, 826, 827, 828, 829, 830, 831, 832, 833, 834, 835, 836, 837, 838

3. - FT načel yčuzje na računovoda (po) člena 14. stav 1. prve brj 362-87-12-111-10449/2019 na 25.08.2019.raz. na j

Class 3

Verfahren

[illegible]

5. - Obilježje je EPSTE BINA NA NOBNI CUL, INTERIJEK ODOBROBAJE SP-5 na y poku na 10 zana na zana podobaava oter pozna, yvadu polubitruku kornasapazadu zaklu na dluvane usluga PZ-ja u zvezu na 54720.00 zvezu na juza ranen byvadu Polubitruku Cdu ja.

9. - EPSTE GARY 40 WOM CAG, BIRTHD 0000000000 SP.5 2000. Ja sa y poky od 18 dawa na dawa zardzabowa piaz piazna, 400 gramow (przynajmniej najwiecej, ykomo Pacyfikowki zardzabowaliny dawa y ykomo dawa od 54728.28 dawa na karo piazna bykna Pacyfikowki (Gruja Bpa) 090-742221943-S2 Momo SP (Gruja na Bpa) 442264052815835743.

Образложение

[illegible]

Na osnovu člana 57. stav 4. Zakona o ispitivanju učesnika u hašimskom sukobu izmedju BiH i Srbije ("Službeni glasnik RS", br. 41/18, 15/19 i 31/19), a po predlozima ispitivanja učesnika u hašimskom sukobu izmedju BiH, HT, BE, BF, a BE Zakona o izradi i izdavanju u hašimskom sukobu ("Službeni glasnik RS", br. 72/83, 18/18, 65/13, 15/15-UC, 96/15, 47/17-odluka) izdatom u 113/19), da je izdat kao u nastavku ovog nalaza.

Одобрено: Уставна република социјалистичка Босна и Херцеговина
 Уставна република социјалистичка Босна и Херцеговина (Српски јазик РС*, број 43/83, 51/83-изм., 61/83, 5/89, 54/89, 50/11, 78/11-јединств. изм. и, 95/12-јединств. изм. и, 99/12, 47/13-јединств. изм. и, 65/13-пр. закон, 97/14-јединств. изм. и, 45/15-јединств. изм. и, 83/15, 112/15, 58/16-јединств. изм. и, 61/17-јединств. изм. и, 113/17, 3/18-изм., 58/18-јединств. изм. и, 95/18 и 36/19)

Всего республике администрирует Закон об уровне услуг ППС в объеме от 54/20 до 54/20, включены в список Тарифов бро 7155, с/д 5. Закона о республике администрирует Закона (Службы граждан РФ, бро 43/03, 51/03-усп., 61/05, 5/05, 54/09, 58/11, 70/11-успешно адм.ан., 55/12-успешно адм.ан., 93/12, 47/13-успешно адм.ан., 65/13-успешно, 57/16-успешно адм.ан., 45/15-успешно адм.ан., 63/15, 112/15, 58/16-успешно адм.ан., 61/17-успешно адм.ан., 113/17, 3/18-усп., 58/18-успешно адм.ан., 65/18 и 36/19).

VÝSTUPNÉ A SPRÁVNÉ SPRAVEDLIVÉ: Správok obor jeuna nájvyššie je jarko Používaním rekogničiek zabov y šetrnosti y poky na B zasa do
zasa používame obor jeuna.

[illegible]

CALIF. J. WAT. RES. VOL. 20, NO. 2, PAGES 1-16, 1984

SCANNING ELECTRON MICROSCOPY

1. STRAßE, HEU-MÄCHEN* MIT TRAPPEL, CRETUS CHIE ZEE
2. EICKE GAAK A.D. MOEM CHIE, MOEM CHIE, WUTERAP OCHOLOBBE S



3. DIO: UREĐENJE, TRAJNO, JP. CESTOVNA KATEGORIJA 25A
4. DIO: UREĐENJE, TRAJNO, JP. CESTOVNA KATEGORIJA 25A
5. DIO: UREĐENJE, TRAJNO, JP. CESTOVNA KATEGORIJA 25A



2. Пројектни задатак и подлоге



ПРОЈЕКТНИ ЗАДАТАК

И ЗАХТЕВ ИНВЕСТИТОРА ЗА ИЗРАДУ УРБАНИСТИЧКОГ ПРОЈЕКТА ЗА САОБРАЋАЈНИ ПРИКЉУЧАК

ПРОЈЕКАТ:

УРБАНИСТИЧКИ ПРОЈЕКАТ САОБРАЋАЈНОГ ПРИКЉУЧКА

НА К.П. 23/3,23/4,23/5,24/1,24/2,24/3 К.О. ПАНЧЕВО

НА ДРЖАВНИ ПУТ IIА БРОЈ 130 ПАНЧЕВО-ЈАБУКА НА К.П. 8002/10 К.О. ПАНЧЕВО

ИНВЕСТИТОР:

„STHAL BAU MUNCHEN“ D.O.O. Панчево, Светог Саве број 23/а, ПАНЧЕВО

-ОБЈЕКАТ:

УРБАНИСТИЧКИМ ПРОЈЕКТОМ обухватити урбанистичко-архитектонску разраду локације, катастарске парцеле број 11204/4 К.О. Панчево, за планирану изградњу хладњаче за воће и поврће са перајом П+1 са трафо станицом у Ул. 2.Српско поље.

Наведена локација је обухваћена Планом генералне регулације – ЦЕЛИНА 4а КАРАУЛА СА ЈАБУЧКИМ ПУТЕМ И ЦЕЛИНА 4б – СКРОБАРА („Сл. лист града Панчева“ број 6/2014 и 8/2014 – исправка тех.грешке).Катастарска парцела број 23/3; 23/4; 23/5; 24/1; 24/2; 24/3 КО Панчево , налази се у зони ПОСЛОВАЊЕ СА КОМПАТИБИЛНИМ НАМЕНАМА, грађевинско земљиште остале намене. Пројекат радити у складу са ПГР-ом,важећим прописима и правилима струке.

Предвидети потребан број паркинг места на парцели.

За вертикалну комуникацију у објекту предвидети степениште. Материјализацију и конструктивни систем објекта урадити применом квалитетних стандардних материјала. За основне носеће елементе објекта предвидети челичну конструкцију и армирано бетонску конструкцију.

-САОБРАЋАЈНИ ПРИКЉУЧАК:

Саобраћајни прикључак треба да буде управан на државни пут IIа реда бр.130 Панчево-Јабука,ширине минимум 5м и дужине 40м.

Предвидети флексибилну коловозну конструкцију од асфалтног застора са доњим носећим слојем од некохерентних материјала.

Саобраћајно оптерећење за предметни саобраћајни прикључак предвидети као тешко.

Омогућити безбедан улазак и излазак у комплекс,путничких и тешких теретних возила.

Меродавно возило за димензионисање прикључних радијуса је тешко теретно возило.

Извршити проверу проходности овог возила у оба правца са главног правца на споредни правац,као и са споредног правца на главни правац са кривом трагова.

Пројекат радити у складу са ПГР-ом,важећим прописима и правилима струке,као и условима ЈП Путеви Србије бр.953-4872/21-1 од 11.03.2021.

ИНВЕСТИТОР:



РЕПУБЛИКА СРБИЈА
АУТОНОМНА ПОКРАЈИНА ВОЈВОДИНА
ГРАД ПАНЧЕВО
ГРАДСКА УПРАВА
Секретаријат за урбанизам, грађевинске,
стамбено- комуналне послове и саобраћај
Број: V-15-350-395/2020
Датум: 10.11.2020. год.
Телефон: 013/351-130
Панчево, Трг Краља Петра I 2-4

"STANL BAU MUNCHEN" DOO
улица Светог Саве број 23а,
ПАНЧЕВО

ПРЕДМЕТ: Достава документације- Информације о локацији

Поштовани

Обавештавамо Вас да је захтев, заведен под бројем V-15-350-395/2020, код градске управе Панчево, Секретаријат за урбанизам, грађевинске, стамбено-комуналне послове и саобраћај, Информација о локацији за парцеле број 23/3, 24/1, 24/2, 23/5, 23/4, 20/15, 20/12, 19/5, 20/9 КО Панчево, ОБРАЂЕН.

Достављамо Вам 2 примерка Информације о локацији за предметне парцеле.

С поштовањем



самостални стручни сарадник

Вера Томашевић, дипл.инж. арх.

Град Панчево



- 1 -

V-15-350-395/2020

РЕПУБЛИКА СРБИЈА
АУТОНОМНА ПОКРАЈИНА ВОЈВОДИНА
ГРАД ПАНЧЕВО
ГРАДСКА УПРАВА
Секретаријат за урбанизам, грађевинске,
стамбено- комуналне послове и саобраћај
Број : V-15-350-395/2020
Датум : 09.11.2020. год.
Панчево, Трг Краља Петра I 2-4

Градска управа града Панчева - Секретаријат за урбанизам, грађевинске и стамбено - комуналне послове решавајући по захтеву „STAHL BAU MUNCHEN“doо, на основу члана 53. Закона о планирању и изградњи („Службени гласник Републике Србије“, бр. 72/09, 81/09-исправка, 84/10-УС, 24/11, 121/12, 42/13-УС, 50/13-УС, 98/13-УС, 132/14, 145/14, 83/2016, 31/2019, 37/2019-др.закон, 09/2020), члана 15., члана 36. и члана 37. Одлуке о градској управи града Панчева („Сл. лист града Панчева“ бр. 13/17), Правилника о садржини информације о локацији и о садржини локацијске дозволе („Сл. гласник РС“ бр. 3/10), Правилника о општим правилима за парцелацију, регулацију и изградњу („Сл. гласник РС“ бр. 22/15), а на основу Плана генералне регулације целина 4а- Караула са јабучким путем и 4б - Скробара у насељеном месту Панчево („Службени лист града Панчева“ број 6/2014 и 8/2014-исправка тех.грешке) издаје:

ИНФОРМАЦИЈУ О ЛОКАЦИЈИ

о могућностима и ограничењима изградње стамбено-пословног објекта и индустријске зграде (радионице)

Подаци о инвеститору

Назив инвеститора (име и презиме)	„STAHL BAU MUNCHEN“doо, улица Светог Саве број -23 а
МБ/ПИБ	21202126 / 109558564

на локацији :

Место : Панчево	Улица и број : /
К.О. : Панчево	Бр.кат.парцеле: 19/15, 20/9, 20/12, 20/15, 23/3, 23/4, 23/5, 24/1, 24/2
Површина кат. парцеле: /	/

1. НАЗИВ ПЛАНСКОГ ДОКУМЕНТА НА ОСНОВУ КОГА СЕ ИЗДАЈЕ

- План генералне регулације целина 4а- Караула са јабучким путем и 4б - Скробара у насељеном месту Панчево („Службени лист града Панчева“ број 6/2014 и 8/2014-исправка тех.грешке) и

Саставни део ове Информације о локацији су графички прилози Плана генералне регулације целина 4а- Караула са јабучким путем и 4б - Скробара у насељеном месту Панчево и то:

- Планирана претежна намена простора са поделом на зоне/целине и смернице за спровођење плана, цртеж бр. 1
- Регулационо-нивелациони план са урб. решењем саобраћајних и јавних површина, цртеж бр. 2
- Постојећа и планирана генерална решења мрежа и објеката инфраструктуре и јавног зеленила, цртеж бр. 3
- План поделе грађ. земљишта на јавно и остало, цртеж бр. 4

2. ЦЕЛИНА, ОДНОСНО ЗОНА У КОЈОЈ СЕ НАЛАЗИ

Катастарске парцеле 19/15, 20/9, 20/12, 20/15, 23/3, 23/4, 23/5, 24/1, 24/2 К.О. Панчево се налазе у оквиру Плана генералне регулације целина 4а- Караула са јабучким путем и 4б - Скробара у насељеном месту Панчево („Службени лист града Панчева“ број 6/2014 и 8/2014-исправка тех.грешке), у урбанистичкој целини 4а.

град Панчево



НАПОМЕНА: Све предметне парцеле се налазе у ЗОНИ ОГРАНИЧЕЊА (зона ограничена градње за све комплексе посебне намене) па је потребно прибавити услове и сагласност Министарства одбране за изградњу објекта на кат. парцели.

2.1. Катастарске парцеле број 19/15, 20/12, 20/9 и део 20/15 К.О. Панчево се налазе у ЗОНИ ГРАЂЕВИНСКОГ ЗЕМЉИШТА ОСТАЛЕ НАМЕНЕ у ЗОНИ ПОСЛОВАЊА, у ТУРИСТИЧКО-РЕКРЕАТИВНОЈ ЗОНИ.

2.2. Катастарске парцеле број 23/3, 23/4, 23/5, 24/1, 24/2 К.О. Панчево се налази у ЗОНИ ГРАЂЕВИНСКОГ ЗЕМЉИШТА ОСТАЛЕ НАМЕНЕ у ПОСЛОВНО-ПРОИЗВОДНО-СТАМБЕНОЈ ЗОНИ.

2.3. Део катастарске парцеле 20/15 К.О. Панчево се налази у ЗОНИ ГРАЂЕВИНСКОГ ЗЕМЉИШТА ЈАВНЕ НАМЕНЕ у зони саобраћајнице - као део планиране саобраћајнице означене бројем 68.

НАПОМЕНА: Парцела број 19/15 КО Панчево се налази у ЗОНИ СТАНИШТА СТРОГО ЗАШТИЋЕНИХ ВРСТА ПАН 03 (неопходно прибавити услове Завода за заштиту природе).

НАПОМЕНА: Планом се предвиђа даља планска разрада, Планом детаљне регулације, пословно-услугне зоне (туристичко-рекреативна зона), односно за део парцеле 20/15 КО Панчево и целе парцеле број 20/12, 20/9 и 19/5 КО Панчево а у складу са условима надлежних институција.

3. НАМЕНА ЗЕМЉИШТА

3.1. ЗОНА ЈАВНОГ ЗЕМЉИШТА

3.1.1. ЗОНА ЈАВНИХ САОБРАЋАЈНИХ ПОВРШИНА

Саобраћајни коридори (саобраћајнице-постојеће и планиране), трасе железничких пруга и јавне насељске саобраћајнице за моторизовани и пешачки саобраћај планирани су као површине јавне намене у пуном свом профилу.

Грађевинско земљиште јавне намене не може се отуђити из јавне својине.

У складу са Планом намене површина и планираним саобраћајницама, од целих и делова катастарских парцела наведених, приказаних на графичком приказу број 4, образовати делове грађевинских парцела од којих ће се по решеним имовинско-правним односима образовати грађевинске парцеле на грађевинском земљишту јавне намене, формирати саобраћајницу, која је дефинисана осовинским тачкама и ширином приказаном у графичком прилогу број 4 (карта План поделе земљишта на јавно и остало).

НАПОМЕНА: Пре подношења захтева за грађевинску дозволу, инвеститор је у складу са чланом 10. Правилника о поступку спровођења обједињене процедуре електронским путем („Сл.гласник РС“ бр. 68/19), у обавези да изврши одвајање јавног земљишта од осталог.

3.2. ЗОНА ОСТАЛОГ ЗЕМЉИШТА

3.2.1. ПОСЛОВНО-ПРОИЗВОДНО-СТАМБЕНА ЗОНА

Врста и намена објеката у зони

Ова зона намењена је за изградњу објеката пре свега пословне делатности и то из области трговине на мало, производног и услужног занатства, угоститељства, услужних делатности, ако су у оквиру приватног сектора, комерцијалних услуга и производних делатности мањег обима (када се у производном процесу користе само лака теретна возила), тржно пословни центри, угоститељство, хостели, мотели, хотели, уметнички атели и радионице (занатске, уметничке, струковне...), банке, осигуравајућа друштва, агенције, бирои, књижаре, штампарије, издавачке куће и сл.

Делатности из области привреде у овој зони односе се на: производне и пословне активности мањег или већег обима, тј. капацитета уз задовољавање услова заштите животне средине: млинови, производња грађевинског материјала, прерада и обрада метала и дрвета, електронска,

град Панчево



текстилна и слична производња (трикотажа), делатности из области трговине на велико, сајамски простори, ОПЦ, сервиси, магацински простори, складишта, стоваришта, продаја огрева, паркинзи (гараже) за аутобусе и теретна возила, логистички центри и технолошки паркови (пословни инкубатори), истраживачко-развојне институције др., мали производни логони (мала и средња предузећа), дистрибутивни центри, информатичко-технолошка и телекомуникациона индустрија.

Овде се убрајају мале фирме које према нивоу еколошког оптерећења могу бити лоциране унутар стамбеног насеља и не изазивају непријатности суседном становништву, као што су пекарске и посластичарске радње, технички сервиси и друго.

Пословању су компатибилни: становање, јавне намене (од комуналних намена зелене пијаце, то, мрс, цо, траса комуналне инфраструктуре), спорт и зеленило.

Осим пословне и производне делатности о овој зони планирају се објекти породичног становања (само стамбених или пословно-стамбених), са компатибилним наменама, спратности до П+2.

Уређење и изградња нових објеката на овом простору вршиће се на основу услова из овог плана.

У постојећим изграђеним блоковима дозвољавају се радови текућег одржавања, реконструкције и надградње (санирање равних кровова изградњом косих и поткровља). Паркирање возила обезбедити унутар парцеле.

Уколико је становање на парцели заступљено са више од 50% у односу на компатибилне намене, примењиваће се параметри из Правила грађења за зону становања – становање са компатибилним наменама.

Уколико је становање заступљено са мање од 50% у односу на компатибилне намене пословања или уколико уопште (у било ком проценту) има производње на парцели, примењиваће се параметри из ових правила (за пословно-производно-стамбене зоне).

3.2.2. ПОСЛОВНО-УСЛУЖНА ЗОНА (ТУРИСТИЧКО-РЕКРЕАТИВНА ЗОНА)

Планом се предвиђа даља планска разрада зоне планом детаљне регулације, а у складу са Условима надлежних институција, Законом о планирању и изградњи, Законом о заштити животне средине.

Делови зоне "Караула са Јабучким путем" уз корито реке Тамиш од границе обухвата плана на западу до природне високе обале (зоне становања на Караули).

Туристичко-рекреативне зоне су простори намењени комерцијалним садржајима као елементима туристичке понуде града. Туризам, као важна привредна грана, треба да буде покретач развоја разних делатности и унапређења градских простора који су укључени у саму понуду. На тај начин се могу активирати многе локације, подићи њихова атрактивност а тиме и вредност простора. Саставни део туристичке понуде (ради обogaђивања садржаја и подизања нивоа комфора боравка у граду) су и рекреативни и пословни садржаји.

Најзначајнија туристичко-рекреативна зона у Панчеву је Туристичко-рекреативна зона уз реку Тамиш.

У спортско-пословним и стамбено-пословним зонама могу се обављати делатности из I групе предузећа (лекарске и посластичарске радње, технички сервиси и сл) наведених у условима заштите животне средине.

Пословно-производно-стамбене зоне намењене су за смештај предузећа из I и II групе (фабрика хлеба, складишта грађевинског материјала итд), док се у пословно-услугној зони могу обављати делатности, не само из I и II групе предузећа, него и поједине из III групе предузећа (тржни центри, већа складишта, туристички и рекреативни објекти и др).

У робно-транспортним центрима треба да буду лоцирана предузећа чије се делатности сврставају у II и III групу (тржни центри, већа складишта, инфраструктурни пројекти, туристички објекти и сл).

3.3. Општи и посебни услови и мере заштите животне средине и живота и здравља људи

Намена се обавезно усклађује са условима и мерама заштите животне средине и живота и здравља људи:

Пословно-производно-стамбене зоне намењене су за смештај предузећа из I и II групе (фабрика хлеба, складишта грађевинског материјала итд), док се у пословно-услугној зони могу обављати делатности, не само из I и II групе предузећа, него и поједине из III групе предузећа (тржни центри, већа складишта, туристички и рекреативни објекти и др).

град Панчево

I grupa: mala preduzeća čiji je uticaj na životnu sredinu neznatan i koja mogu biti smeštena unutar naselja ne narušavajući kvalitet života okolnom stanovništvu i ne izazivajući neprijatnosti neposrednim susedima, kao što su pekarске и посластичарске радње, технички сервис и др. Preduzeća treba da se pridržavaju правила комуналне хигијене и могу да примењују организационе мере заштите животне средине;

II grupa: mala и средња preduzeća koja, zbog blagog uticaja na životnu sredinu, mogu da budu locirana na obodu naselja tako da njihovo prisustvo и делатност не изазивају непријатности суседству, као што су веће електромеханичарске радионице, складишта грађевинског материјала, прерада пластичних маса, фабрике хлеба и друго. Preduzeća treba da se pridržavaju правила комуналне хигијене и могу да примењују техничко-технолошке и организационе мере заштите животне средине;

III grupa: већа preduzeća са приметним утицајем на животну средину због којег је потребно да буду издвојена заштитним одстојањем од стамбеног насеља тако да њихова делатност не нарушава комфор суседству, као што су тржни центри и већа складишта (брutto површине веће од 5.000 m²), туристички и рекреативни објекти, инфраструктурни пројекти, прехранбена индустрија, текстилна индустрија итд. Preduzeća су дужна да спроведе техничко-технолошке, просторно-урбанистичке и организационе мере заштите животне средине;

За оснивање нових привредних објекта и зона на територији града Панчева предложен је један део услова заштите животне средине за одређене групе предузећа, којима се утврђују неопходни минимум обавезних заштитних одстојања између могућих извора загађења, угрожавања и девастације у кругу предузећа и стамбених насеља.

Основне групе предузећа према документацији у вези са заштитом животне средине и заштитном одстојању од насеља

ГРУПА*	I	II	III
Заштитно одстојање у m**	< 50	50 - 200	200 - 600
Документа у вези са заштитом животне средине која могу бити потребна за валидну урбанистичку документацију ***	-	ПУ	ПУ

Инвеститор је дужан да се код израде пројектне документације за изградњу објекта пословне намене придржава одредби Закона о заштити животне средине ("Сл. гласник РС" бр. 135/04 и 36/09), Закона о процени утицаја на животну средину ("Сл. гласник РС" бр. 135/04 и 36/09) и Уредбе о утврђивању Листе пројеката за које је обавезна процена утицаја и Листе пројеката за која се може захтевати процена утицаја на животну средину ("Сл. гласник РС" бр. 114/2008).

3.4. Општи и посебни услови и мере заштите природног наслеђа

Заштићене природне целине

С обзиром на то да су овим планом обухваћени и делови водотокова Тамиш и Надапа, као важних еколошких коридора, нарочиту пажњу треба посветити заштити природе на овом подручју. На том простору су Јабучки рит, мочваре, ритови, ободна вегетација водених система, плантаже, хигрофилне шуме и жбуње (под ознаком ПАН03), као станиште, регистровани у бази података Покрајинског завода за заштиту природе, према правилнику. Неопходно је очувати на обе реке природно стање обала и приобалја и резервисати плављено подручје као континуирану зелену површину аутохтоних врста комбиновано са жбунастом и травнатом вегетацијом ради очувања вишеспратног зеленила. Забрањена је садња инвазивних биљних врста (сибирски брест, багрем, багремац, кисело дрво, жива ограда, дафина, циганско перје, јасенолисни јавор, западни копривић, трновац, петолисни бршљан и др), пуштање у реке

град Панчево



инвазивних рибљих врста (бебушка, сиви толстолобик, бели толстолобик, амур, амурски славач, смеђи амерички сом, црни патуљаста амерички сом и др) и уношања свих врста рода и краткотрајног шилцета. Због еколошке вредности и значаја водотока Тамиша и обалског појаса, као међународног еколошког коридора, неопходно је за неке активности, попут изградње и реконструкције инфраструктуре и објеката, планирања рекреативних садржаја, уређења вода, одржавања каналске мреже (укључујући уклањање вегетације и друге малигорационе радове), геолошких и сличних истраживања, подизања ваншумског зеленила, крчења жбуња, трстике, сече дрвореда и стабала, подизања привремених објеката, прибавити посебне услове заштите природе. Поред Наделе аутохтоно зеленило треба да буде у ширини од 10 до 20 m према висини средњег водостаја. На обали треба заштитити развијене појасеве трске и рогоза са појединачно или групно распоређеним жбуњем и дрвећем, а у реци, тј. унутар воденог огледала, водену и хидрофилну вегетацију.

Забрањено је директно осветљавање воде и обала, а код осветљавања моста ваља применити техничка решења у складу са еколошком улогом и вредношћу локације. Еколошки коридор треба да буде отворен читавом дужином, без зацевања.

План озелењавања треба да буде саставни део свих пројеката на планираном простору и његово остваривање треба да тече упоредо са изградњом објеката. Паркинг просторе озеленити високим лишћарима. Јавне зелене површине одржавати у природном или блиско природном стању са уделом аутохтоних дрвенастих врста (најмање 20 %, а оптимално 50%), а садњу четинарских врста (највише до 20%) ограничити само на интензивно одржаваним зеленим површинама.

Пословно-производне зоне треба да буду спасане одговарајућим заштитним зеленилом према стамбеној зони. На парцелама намењеним малим и средњим предузећима, тржним центрима, складиштима, индустријским објектима и сл. величине до 1 ha, зеленило (без паркинга) треба да заузима најмање 20% површине, на већим парцелама, од 1 до 5 ha, 25 %, а на оним преко 5 ha, од 30 до 50%.

Постојеће и планиране пољозащитне и санитарно заштитне зелене појасеве повезати у целивит систем.

3.5. Компатибилност и могућност трансформације планираних намена

Намене дефинисане у графичком прилогу "Планирана намена површина" представљају претежну, доминантну намену на том простору, што значи да заузимају више од 50% површине блока, односно зоне у којој је означена та намена. Свака намена подразумева и друге компатибилне намене, према табели „Компатибилност намена“ и одговарајућим условима. На нивоу појединачних парцела, у оквиру блока, намена дефинисана као компатибилна може бити доминантна или једина.

Табела: Компатибилност намена

		СА ОВОМ НАМЕНАМ						
ОБЛАСТ	НАМЕНА	С	П	П	Јавни објекти и колекциони	Спољни објекти и колекциони	Зелене површине	Заштита животне средине
		а	а	а				
ОБЛАСТ НАМЕНЕ	Степенок парко	о	х		х	х	х	х
	Пословне	х	о	х	х	х	х	х
	Привредне зоне	х		о	х	х	х	х
	Јавни објекти и колекциони				о		х	х
	Спољни објекти и колекциони				х	о	х	х
ЈБ	Зелене површине				х	х	о	х
	Заштита животне средине						х	о

КОМПАНИИ						X	a
-	Компании и инфраструктурные компании						

Објашњења напомена назначених у табели:

1. Становање је компатибилно са пословањем, како је то дато у правилима за становање.
2. У околици привредних зона може се наћи пословно становање као привремено и привремено, које не подразумева одговарајућу социјалну инфраструктуру.
3. У околици спортских комплекса могу се наћи комерцијални садржаји, хотелски капацитети, под условом да ти објекти не ремете основни карактер те површине, њену еколошку равнотежу и да не буду никак значаја од простора зеленила у коме се зида. У околици спортских комплекса, уколико то услови дозвољавају, могу се наћи специјализоване школе (спортске, тренерске) или спортски кампуси, који користе садржаје спортског центра.
4. Изузетно је дозвољена изградња појединачних јавних објеката у зеленим површинама под условом да ти објекти не ремете основни карактер те површине, њену еколошку равнотежу и да не буду никак значаја од простора зеленила у коме се зида.
5. У околици привредних зона као пратећи садржаји саобраћајних површина могу се наћи садржаји центара, као што су мотели, и комерцијални садржаји, али без становања, осим пословног становања.
6. У околици зелених површина (осим заштитног зеленила) може да се организује зона пасмане рекреације, зона активног одмора.
7. Само зелена пијаца, трг, мрс. цс, тргов. комуналне инфраструктуре

3.6. Општи и посебни услови и мере zaštite životne sredine i života i zdravlja ljudi

Основни предуслов већине наведених mera je да буде изgraђена одговарајућа инфраструктура, пре свега, одвојени системи прикупљања и одвођења употребљених санитарних вода (таз. фекална канализација) и атмосферских вода (таз. кишна канализација). У први систем је дозвољено испуштање вода само уколико оне испуњавају критеријуме JП Водовод и канализација, што значи да су улагачи и оператери у предузећима која, између осталог, „производе“ отпадне воде, дужни да их претходно обраде на сопственом или колективном постројењу за предtretман отпадних вода. Пречишћене санитарне воде морају да задовољавају II б класу вода. Уколико предузеће планира да отпадне воде упушта у канале, оне морају да буду преко потпуно обрађене (примарно и секундарно) до захтеваног степена квалитета (II б класа вода). Забрањено је упуштање непрерађених технолошких отпадних и санитарних вода у реке и канале, док се атмосферске воде и условно чисте раскладне воде могу испуштати само уколико испуњавају критеријуме II б класе. Такође је недозвољено испуштање било каквих вода у напуштене бунаре и на друга места на којима би оне могле доћи у додир са подземним водама. Мањим насељима и нелегалizованим приградским насељима ЈВРГ Војводине је оставило могућност да проблем пречишћавања санитарних отпадних вода реше изградњом био-пречишћача. Истовремено, сва насеља имају, као алтернативу и екстензивно пречишћавање отпадних вода (мокра тршћана поља и сл).

Уколико постоји сумња да би нова улагања у пројекте и делатности могла да наруше животну средину треба их прво подржи процени утицаја на животну средину, према Закону о процени утицаја на животну средину (Службени гласник РС бр. 135/04 и 36/09) и Уредби о утврђивању Листе пројеката за које је обавезна процена утицаја и Листе пројеката за које се може захтевати процена утицаја на животну средину (Службени гласник РС бр. 114/08). Власници предузећа и оператери постројења су дужни да предузимају превентивне и регулативне мере заштите животне средине и употребљавају технологије и процесе који испуњавају високе стандарде заштите животне средине, односно могу се сматрати најбоље доступним техникама. Они, такође, имају обавезу да стално подижу „еколошки“ učinak својих делатности, што се најбоље постиже слободним, доброволним увођењем формализованог еко менаџмент система (EMAC 2).

Svega preduzeća koja u procesu proizvodnje ili pružanja usluga stvaraju otpad su dužna da dosledno primenjuju načela hijerarhije upravljanja otpadom, vode evidenciju o nastalom otpadu, razvrstavaju ga prema poreklu, kategoriji i karakteru, upravljaју њиме, складиште га и прате његово кретање, сходно Закону о управљању отпадом (Службени гласник број 36/2008, 88/2010) и

град Панчиро



Правилнику о начину разврставања, паковања и чувања секундарних сировина (Службени гласник број 55/2001).

Да би надлежно комунално предузеће одржавало комуналну хигијену у овом делу града нужно је да пут до комуналног отпада буде од тврде подлоге, ширине најмање 3 m, који ће бити проходан у свим временским условима. За пословни простор од 1000 до 3000 m², односно за стамбену зграду, за сваких шест станова, је потребан један контејнер од 1,1 m³. Контејнери треба да буду тако постављени да омогућавају лак приступ и несметано прањење. Уколико су смештени у дворишта, пролаз до њих не сме бити нижи од 3,5 m. Контејнери треба да буду постављени на чврстој подлози (бетон, асфалт, камен, опека и сл) и окружени живом или дашчаном оградом да би се спречило расипање смећа.

4. ПРАВИЛА ГРАЂЕЊА:

4.1. РЕГУЛАЦИОНЕ И ГРАЂЕВИНСКЕ ЛИНИЈЕ :

4.1.1. РЕГУЛАЦИОНЕ И ГРАЂЕВИНСКЕ ЛИНИЈЕ- ГРАЂЕВИНСКО ЗЕМЉИШТЕ ЈАВНЕ НАМЕНЕ, ЗОНА САОБРАЋАЈНИХ ПОВРШИНА

У складу са Планом намене површина, Планом поделе грађевинског земљишта на јавно и остало и планираним саобраћајницама, од целих и делова катастарских парцела, образовати делове грађевинских парцела од којих ће се по решеним имовинско-правним односима образовати грађевинске парцеле на грађевинском земљишту јавне намене.

- планирана сабирна саобраћајница обележена бројем 68

Саобраћајница је дефинисана осовинским тачкама Ц 4065 и Ц 4066 и регулационом линијом која је приказана и котирана на 4,0 метара од осовине, приказана на графичком прилогу Плану поделе грађевинског земљишта на јавно и остало, цртеж бр. 4.

Број тачке	Y(m)	X (m)
Ц 4065	7 471 239,80	4 973 477,51
Ц 4066	7 471 201,99	4 973 362,29

4.1.2. РЕГУЛАЦИОНЕ И ГРАЂЕВИНСКЕ ЛИНИЈЕ- ГРАЂЕВИНСКО ЗЕМЉИШТЕ ОСТАЛЕ НАМЕНЕ, ЗОНА СТАНОВАЊА СА КОМПАТИБИЛНИМ НАМЕНАМА

Растојања грађевинске од регулационе линије су од 0.0m, до 5.0m у складу са преовлађујућом регулацијом блока и положаја објекта у окружењу, за стамбене објекте и њима компатибилне.

Објекти унутар пословних и производних комплекса се могу поставити на грађевинске линије чије ће растојање од регулационе линије бити тачно утврђено урбанистичким пројектима као даљом разрадом овог Плана, максимално унутар зоне градње.

4.2. ДЕФИНИСАЊЕ ПОЛОЖАЈА ОБЈЕКТА У ОДНОСУ НА РЕГУЛАЦИЈУ И У ОДНОСУ НА ГРАНИЦЕ ГРАЂЕВИНСКЕ ПАРЦЕЛЕ:

Положај објеката према површини јавне намене

Планом се не предвиђа могућност упуштања делова објекта у јавну површину.

Растојања грађевинске од регулационе линије су од 0.0m, до 5.0m у складу са преовлађујућом регулацијом блока и положаја објекта у окружењу, за стамбене објекте и њима компатибилне намене.

Објекти унутар пословних и производних комплекса се могу поставити на грађевинске линије чије ће растојање од регулационе линије бити тачно утврђено урбанистичким пројектима као даљом разрадом овог Плана, максимално унутар зоне градње.

Упуштање делова објеката у површину јавне намене

За парцеле које имају само становање са компатибилним наменама важе правила дата за Зону становања са компатибилним наменама.



За парцеле које имају производњу, Планом се не предвиђа могућност упуштања делова објекта у јавну површину.

Положај према границама суседних парцела

За све типове објекта и све делове објекта важи правило да не смеју прећи границу суседне парцеле, рачунајући и ваздушни и подземни простор.

За парцеле које имају производњу, објекти у којима се одвијају производни процеси могу бити само слободностојећи.

-од бочне границе парцеле за слободностојећи тип објекта:

за привредно-услужну намену

-са једне стране мин. 1м од границе парцеле и са друге стране мин. 3,5м од границе парцеле

за стамбену намену са компатибилним садржајима

-Једнострано узидани објекти:

- минимално растојање објекта од бочних граница парцеле када на тим фасадама нема отвора је 0м
- минимално растојање објекта од бочних граница парцеле када се на тим фасадама налазе отвори помоћних просторија где је висина паралета минимално 1,6м је 1,6м
- минимално растојање објекта од бочних граница парцеле када се на тим фасадама налазе отвори стамбених и радних просторија је 4,0м

-Слободностојећи објекти:

- минимално растојање објекта од бочних граница парцеле када се на тим фасадама налазе отвори помоћних просторија где је висина паралета минимално 1,6м је 1,5м
- минимално растојање објекта од бочних граница парцеле када се на тим фасадама налазе отвори стамбених и радних просторија је 4,0м

растојање од задње границе парцеле је 1/2 висине објекта (мин. 5,0м).

4.3. ТЕМЕЉИ:

За све типове објекта и све делове објекта важи правило да не смеју прећи границу суседне парцеле, рачунајући и ваздушни и подземни простор.

4.4. ГРАЂЕВИНСКИ ЕЛЕМЕНТИ, ИСПАДИ НА ОБЈЕКТУ:

Упуштање делова објекта у површину јавне намене

За парцеле које имају само становање са компатибилним наменама важе правила дата за Зону становања са компатибилним наменама.

За парцеле које имају производњу, Планом се не предвиђа могућност упуштања делова објекта у јавну површину.

4.5. НИВЕЛАЦИОНЕ КОТЕ

4.5.1. Кота приземља:

Кота приземља планираних објекта може бити минимално 0,2м а максимално 1,2м виша од коте приступног тротоара. Кота приземља планираних објекта на равном терену не може бити нижа од коте приступног тротоара. Денивелација се решава искључиво унутар регулационе линије.

Нивелационе коте прате нивелацију постојећих саобраћајница и терена.

Планиране нивелационе коте су дате укроним тачкама саобраћајница, док су коте у грађевинским блоковима нешто више (за око 0,20м).

Нивелационим решењем дате су смернице нивелације, којих се у фази пројектовања начелно треба придржавати.

4.6. ДОЗВОЉЕНИ ПОЛОЖАЈ И ВЕЛИЧИНА ОТВОРА:

Дефинисани су у тачки 4.2, ове информације о локацији.

4.7. ПАД КРОВНИХ РАВНИ И ОДВОДЊАВАЊЕ

Површинске воде са једне парцеле не могу се усмеравати према другој парцели.

4.8. ОГРАЂИВАЊЕ ПАРЦЕЛЕ

Ограде морају бити постављене на регулационим линијама. Зидане и друге врсте ограда постављају се на регулациону линију тако да ограда, стубови ограда и капије буду на грађевинској парцели која се ограђује.

Врата и капије не могу се отварати ван регулационе линије, већ ка унутрашњости парцеле.

Врста и висина ограда зависе од намене комплекса који ограђују.

град Планчево



Ограда око објекта на уличној регулацији могу бити транспарентне и висине максимално 2,00м с тим да могу имати парават од зиданог/пуног материјала максималне висине 0,80м.

Ограда на осталим границама парцеле – бочним и задњим – може бити транспарентна или зидана (или комбиновано) и то до висине максимално 2,00м а изузетно и максимално до 2,20м уз сагласност суседа према коме се предметна ограда поставља.

Ограђивање парцела на којима се одвија производња мора бити изведено заштитном транспарентном оградом минималне висине 2,00 м у складу са прописима о заштити сваке врсте објекта понаособ.

4.9. ОЧУВАЊЕ ИЛИ ОСТВАРЕЊЕ ВИЗУРА, НАЈМАЊА ДОЗВОЉЕНА МЕЋУСОБНА УДАЉЕНОСТ ОБЈЕКТА

За становање са компатибилним наменама:

Најмања међусобна удаљеност објекта дата је у Правилима за овакву зону.

За парцеле које имају производњу, са компатибилним наменама:

Минимална међусобна удаљеност објекта није дефинисана овим Планом већ зависи од актуелних прописа који се односе на овакву врсту објекта понаособ у складу са њиховом наменом, технолошким и сигурносним захтевима.

4.10. НАЈВЕЋИ ДОЗВОЉЕНИ ИНДЕКС ИЗГРАЂЕНОСТИ И ИНДЕКС ЗАУЗЕТОСТИ ГРАЂЕВИНСКЕ ПАРЦЕЛЕ

Највећи дозвољен индекс заузетости- Из:

За становање са компатибилним садржајем:

Индекс заузетости је дефинисан као максимално дозвољена вредност коју није допуштено прекорачити али је могуће реализовати мање вредности максимални индекс заузетости,

Из=70% за парцеле до 500м²

Из=50% за парцеле од 500м² до 1000 м²

Из=30% за парцеле веће од 1000 м²

За парцеле које имају производњу, са компатибилним наменама:

Из – до 50%

*** обрачун површина**

У обрачуну површина,корисне поткровне и подземне етаже рачунају се са 60% њихове површине, док се остале надземне етаже не редукују. Паркирање за потребе парцеле смештено у подземне етаже, као и техничке просторије (подстанице грејања, котларнице, трафостанице и сл.), не узимају се у обзир приликом обрачуна површина

Највећи дозвољен индекс изграђености- Ии:

За становање са компатибилним садржајем:

Изградња је дефинисана на основу максимално дозвољеног индекса заузетости (Из) и максимално дозвољене спртности .

Ии max = 2.1

За парцеле које имају производњу, са компатибилним наменама:

Ии max = 1.0

Индекс изграђеностије дефинисан као максимално дозвољена вредност коју није допуштено прекорачити али је могуће реализовати мање вредности.

Услови за уређење зелених и слободних површина парцеле

Зелене површине прожимају и допуњују основне намене зона. Зеленилу појединачних комплекса би требало да доминирају врсте са изразитим естетским вредностима. Процентуално за површине производње и складиштења зеленило треба да је заступљено са око 30%, са акцентом на заштитно зеленило по ободима комплекса.

Парцела до 1,0 ха 20% зеленила на парцели, без паркинга

Парцела од 1,0 до 5,0 ха 25% зеленила на парцели, без паркинга

Парцела преко 5,0 ха 30% до 50% зеленила на парцели, без паркинга

Обзиром да се на свим парцелама постављају индустријски - производно, складишни објекти формираће се обавезно заштитно зеленило које ће се постављати по ободу парцела са улогом умањеног и елиминисања штетних утицаја, загађења, буке и вибрација, а у зависности од врсте објекта ће се дефинисати удаљеност зеленила од објекта и суседних брањених подручја. Избор



vrsta mora biti u skladu sa namenom prostora i sa uslovima sredine. Zastitno zelenilo postaviti upravno na pravac dominantnih vetrova.

Radne zone moraju da imaju formirane zelene površine sa prvenstveno zastitnom ulogom, što znači da se formiraju od gustih nasada visoke i žbunaste vegetacije po obodima kompleksa i manjih površina parterno uređenih na prilazima istih i na površinama u okruženju upravnih objekata. Prilikom formiranja zelene površine mora se voditi računa o udaljenosti pojedinih sadnica od infrastrukturnih instalacija. Optimalno rastojanje je 1,5m od drugih instalacija.

Sve unete sadnice moraju biti od vrsta u skladu sa uslovima sredine, rasadnici odgojene, pravilno formirane krošnje, bez entomoloških ili fitopatoloških. Odnos listopadskih prema četinarskim vrstama je 60%:40%.

Sve slobodne površine zatravniti kvalitetnom smešom trava.

U prvoj godini nakon uсадње неопходно је спровести интензивне мере неге.

Пројектант/инвеститор су у обавези да се приликом израде пројекта придржавају важећих прописа, норматива и правила струке који се односе на ову врсту зелених површина.

Простор поплочан растер плочама обрачунаваће се са 10% своје укупне површине као зеленило, због могућности одвођења одређене количине атмосферских падавина.

4.11. НАЈВЕЋА ДОЗВОЉЕНА СПРАТНОСТ И ВИСИНА ОБЈЕКТА:

За становање у оквиру производно-пословно-стамбене зоне
макс. до П+2

Висина објекта дефинисана бројем етажа важи као оријентациони – секундарни параметар! Примарни параметар који дефинише висину објекта је дата максимално дозвољена висина венца и висина спљемка и то на следећи начин:

Број етажа (оријентационо)	Максимална дозвољена висина (м)	
	венца	спљемка
П	5.0	7.5
П+Пк	6.5	9.0
П+1	8.0	10.5
П+1+Пк/Пс	9.5	12.0
П+2	11.0	13.5

Односно висина у зависности од технолошких захтева за пословне и производне објекте у оквиру пословних и производних комплекса.

За процесну опрему, уређаје и инфраструктурне инсталације висина није ограничена, односно може бити и већа. У тим случајевима (ако то буде неопходно), ће се прибављати посебни услови и сагласности од надлежних институција.

Код објекта са повученим спратом, ако је ограда кровне терасе потпуно транспарентна - као кота венца рачуна се кота пода кровне терасе; а ако је ограда кровне терасе од зиданог/плуног материјала - као кота венца рачуна се кота врха ограде.

Остали урбанистички параметри дефинисани овим планом не смеју бити прекорачени а укупна површина таквих (додатних) етажа не сме прелазити 10% укупне површине зоне градње у спољном прстену блока (у овај проценат не улазе угасни објекти).

Ако објекат није исте висине на целој својој површини (има више трактова различите висине), виши део објекта обавезно мора бити ка регулацији/улици а нижи ка унутрашњости парцеле.

За парцеле које имају производњу, са компатибилним наменама:

Макс. До П+1

Висина надзита у евентуалном поткровљу је до макс. 1,60м.

4.12. УСЛОВИ ИЗГРАДЊЕ ДРУГИХ ОБЈЕКТА НА ПРЕДМЕТНОЈ ГРАЂЕВИНСКОЈ ПАРЦЕЛИ

На парцели се могу градити и други објекти који су одговарајуће намене и у складу са просторним капацитетима парцеле, односно са наведеним урбанистичким параметрима.

4.13. НАЈМАЊА ДОЗВОЉЕНА МЕЂУСОБНА УДАЉЕНОСТ ОБЈЕКТА

За парцеле које имају производњу, са компатибилним наменама:



Минимална међусобна удаљеност објеката није дефинисана овим Планом већ зависи од актуелних прописа који се односе на овакав врсту објеката понаособ у складу са њиховом наменом, технолошким и сигурносним захтевима.

За становање у оквиру производно-пословно-стамбене зоне

Удаљење главних објеката међу собом (у случају да их има више) је $\frac{1}{2}$ висине вишег објекта али не мање од 4,00м.

Удаљење помоћних од главних објеката може бити:

- ако на главном објекту, у зони волумена помоћног објекта постоје отвори стамбених и радних просторија, помоћни објекат удаљити минимално 4,00м,
- ако на главном објекту, у зони волумена помоћног објекта постоје отвори помоћних просторија где је висина паралета минимално 1.8м, помоћни објекат удаљити минимално 1,50м,
- ако на главном објекту, у зони волумена помоћног објекта не постоје отвори, помоћни објекат може бити «наспољен» на главни, тј. минимално растојање може бити 0,00м.

4.14. ОЧУВАЊЕ ИЛИ ОСТВАРЕЊЕ КОЛСКИХ И ПЕШАЧКИХ ПРИСТУПА И ТОКОВА

Сви објекти повезују се на мрежу јавних – насељских саобраћајница пешачким и колским приступима.

Пешачки приступи обезбеђују се трасама које непосредно повезују објекте са уличним пешачким стазама тј. тротоарима. У принципу, пешачки приступи су управни на уличне тротоаре и изводе се у ширини од 1,5 до 3,0м. За завршну – површинску обраду могу се користити савремени – асфалтни или цемент–бетонски застори (бетон или префабриковани бетонски елементи), камени и опекароки производи.

Колски приступи повезују се на уличне коловозе под правим углом. Ширине коловоза колских приступа су од 5,0м (изузетно мање) обзиром да исти треба да омогуће економски приступ возила као и комуналних, интервентних, ватрогасних возила и сл. Коловозни застори колских приступа могу бити асфалтни или бетонски (бетон или префабриковани бетонски елементи). Трасе и положај пешачких и колских приступа дефинисаће се према конкретним условима и потребама јавних објеката.

Прикључење на ДП:

Пошто у профилу улица нема просторних могућности да се обострано изведу сервисне саобраћајнице (Јабучки пут и пут ка Скробари прикључење на коловоз улица које представљају уједно и делове државних путева, а које се налазе у границама третиране целине 4а и 4б, извести директним прикључењем на коловоз у складу са просторним могућностима за изградњу колског прикључка и са планираним садржајем на парцели.

Уколико парцела излази једино на државни пут, колски прикључак решити на следећи начин:

Ако се на парцели налази, или је планом предвиђена изградња пословног објекта, колски прикључак извести директним прикључењем на коловоз државног пута (главне градске саобраћајнице) у границама насеља и у већ изграђеној улици са ширином застора прикључка не мањом од 5 м, а прикључење обрадити минималним полупречницима скретања за меродавно возило у највишој-најзахтевнијој категорији могућих корисника а све уз сагласност надлежне институције.

Пратећи садржаји пута (бензинске пумпе, сервис...) ће прикључак на ДП извести у складу са условима надлежне институције за издавање истих (траке за изливаче, уливање, њихове дужине...).

Код објеката који у подземној етажи или сутерену, садрже гаражу или пословни простор, приступ истима морају остварити са сопствене парцеле (рампом и/или степеништем).

Приступе објектима обезбедити на начин како је то дефинисано Правилником о условима за планирање и пројектовање објеката у вези са несметаним кретањем деце, старих, хендикепираних и инвалидних лица ("Службени гласник РС" број 16/97).

Није дозвољено формирање степенишног приступа приземљу или сутерену ван регулационе линије, тј. у зони тротоара.

Све пешачке површине (и степеништа и рампе) морају имати завршну обраду од материјала који није клизав.

За становање у оквиру производно-пословно-стамбене зоне

Минимална ширина колског приступа за породичне стамбене објекте је 3,0м (изузетно 2,5м) а за вишепородичне стамбене објекте и радно пословне комплексе не мање од 5,0м (изузетно мање али не мање од 3,0м).

Прикључење на ДП:

Како у профилу улица нема просторних могућности за извођењем сервисних саобраћајница (Јабунки пут и пут ка Скробари), прикључење на коловоз ових улица које представљају уједно и деонице државног пута, а која се налази у границама третиране целине 4а и 4б, извести директним прикључењем на коловоз у складу са просторним могућностима за изградњу колског прикључка и са планираним садржајем на парцели а све у складу са условима управљача пута.

Уколико парцела излази једино на државни пут, колски прикључак, у зависности од броја стамбених јединица, решити на следећи начин:

Ако се на парцели налази, или је планом предвиђена изградња стамбеног објекта са породичним становањем, са не више од укупно 3 стамбене и пословне јединице заједно, колски прикључак на коловоз државног пута у границама насеља извести директним прикључењем на коловоз већ изграђене улице у ширини до 3 м.

Ако се на парцели налази, или је планом предвиђена изградња стамбеног објекта са вишепородичним становањем до 10 стамбених и пословних јединица заједно, као и под условом да се на парцели налази, или је планом предвиђена изградња пословног објекта који по површини и садржају према стандардима не захтева обезбеђивање више од 10 паркинг места на парцели, колски прикључак извести директним прикључењем на коловоз државног пута у границама насеља и у већ изграђеној улици са ширином застора прикључка не мањом од 5 м, а прикључење обрадити минималним полупречницима скретања за меродавно возило у највишој-најзахтевнијој категорији могућих корисника.

Ако се на парцели налази, или је планом предвиђена изградња стамбеног објекта, или више стамбених објеката са вишепородичним становањем преко 10 стамбених и пословних јединица заједно, као и под условом да се на парцели налази, или је планом предвиђена изградња пословног објекта који по површини и садржају, а на основу стандарда не захтева обезбеђивање више од 10 паркинг места на парцели, колски прикључак извести директним прикључењем на коловоз државног пута у границама насеља и у већ изграђеној улици са ширином прикључка не мањом од 5 м, а прикључење обрадити минималним полупречницима скретања за меродавно возило у највишој-најзахтевнијој категорији могућих корисника.

Парцела које не остварују директне приступе на јавне саобраћајнице или друге јавне површине да би стекле статус грађевинских парцела морају имати трајно обезбеђен приступ (образовањем приступног пута или успостављањем трајног права службености пролаза) у ширини од мин. 2,5м а изузетно 1,2м за пешачке пролазе.

Код објеката који у подземној етажи или сутерену, садрже гаражу или пословни простор, приступ истима морају остварити са сопствене парцеле (рампом и/или степеништем).

Није дозвољено формирање степенишног приступа приземљу или сутерену ван регулационе линије, тј. у зони тротоара.

Све пешачке површине (и степеништа и рампе) морају имати завршну обраду од материјала који није клизав.

4.15. УСЛОВИ И НАЧИН ОБЕЗБЕЂЕЊА ПРОСТОРА ЗА ПАРКИРАЊЕ ВОЗИЛА

Код изградње нових објеката и реконструкције постојећих, обавезно је потребе стационарног саобраћаја решити на сопственој парцели, или у оквиру подземних етажа објеката или ван објекта у оквиру унутрашњег дворишта и то на основу следећих критеријума:

• становање	1ПМ/1 стамбена јединица
• управа и администрација	1ПМ/80м ² нето површине
• трговина	1ПМ/50м ² продајног простора
• ресторани, кафане, кафи	1ПМ/10 места
• спортски садржаји	1ПМ/8-10 медаљаца
• управне зграде, банке и сл.	1ПМ/50м ² нето површине
• складишта – магацини	1ПМ/4-6 запослена (300м ² нето површ.)

Паркиралишта/паркинзи за путничке аутомобиле и теретна возила на парцели али и у профилу саобраћајнице са свим неопходним елементима одредиће пројектант у фази пројектовања а све у складу са важећим стандардима и нормативима за пројектовање датих објеката.

Уколико потребе пословања изискују обезбеђивање већег броја паркинг места на парцели исте је могуће решити у оквиру дворишног дела као отворене, надкривене, у гаражи или подземној етажи-гаражи а све у складу са важећим стандардима, нормативима.

Пројектант - инвеститор дужан је да се придржава важећих Закона, Правилника, стандарда, норматива, правила струке и сл. који се односе на ову врсту објеката.

град Панчево



Код постојећих објеката –обезбедити максималан број паркинг места колико то просторни услови дозвољавају.

4.16. ПРАВИЛА И УСЛОВИ ЗА ЗАМЕНУ ПОСТОЈЕЋИХ ОБЈЕКАТА

Даје се могућност трансформације постојећих намена објеката у планиране уз услов да нова намена подлеже овим Планом прописаним критеријумима еколошких ограничења и урбанистичким параметрима.

4.17. ПРАВИЛА И УСЛОВИ ЗА ИНТЕРВЕНЦИЈЕ НА ПОСТОЈЕЋИМ ОБЈЕКАТИМА

Правила и услови за интервенције на постојећим објектима

Могуће су све врсте интервенција на постојећим објектима уз услов да су након интервенција испоштовани сви урбанистички параметри и еколошки услови овог Плана.

4.18. ПОСЕБНИ УСЛОВИ

Није дозвољено постављати спољних јединица клима уређаја, вентилационих цеви и слично, на уличне фасаде. Постојеће такве уређаје, који су постављени пре ступања на снагу овог плана, уклонити, а ако то ни под каквим условима није тренутно могуће, проверити да ли се њихов положај уклапа у елементе фасаде, ако не, кориговати положај и уколико их има више, уједначити их међусобно. Приликом реновирања, адаптације, рестаурације, реконструкције, замене објекта новим и сл., уклонити све набројане елементе са уличне фасаде или их уједначити.

Дозвољено је формирање светларника за потребе вентилације и осветљавања помоћних просторија (као што су санитарне просторије, гардеробе, оставе, итд.), осветљавање степенишног простора, заједничких остата (нпр. за бицикле, децја колица и сл.) итд. Висина паралета прозорских отвора на овим просторијама мора бити минимално 180cm. Није дозвољено да према светларнику постоје једини отвори на стамбеним просторијама као што су дневна, спаваћа, децја соба, трпезарија и сл. Ако на суседном објекту постоји светларник, положај и величина новог се мора са њим ускладити. Светларнику се мора обезбедити приступ као и одвођење атмосферских вода. Површина светларника одређује се тако да сваком метру висине зграде одговара 0,5m² светларника, при чему он не може бити мањи од 6,0m² и не ужи од 2,0m. Ако се светларник усклади са положајем светларника суседног објекта, његова површина се може умањити за 1/4. Затварање и надзиђивање постојећих светларника није дозвољено. Површина светларника се третира као неизграђени део зграде.

4.19. УСЛОВИ И МОГУЋНОСТ ФАЗНЕ РЕАЛИЗАЦИЈЕ

За све интервенције на постојећим и радове на изградњи нових објеката дозвољено је фазно извођење уз услов да се објекат третира као јединствена/закружена архитектонско-функционална целина и да свака фаза испуњава овај услов.

Дозвољена је фазна реализација комплекса и/или градња објеката, до реализације максималних капацитета. Свака фаза мора неметано функционисати као архитектонско-грађевинска целина, затим у смислу саобраћајног приступа, паркирања, уређења слободних и зелених површина, задовољења технолошких и инфраструктурних потреба и сл.

5. УСЛОВИ ЗА ПРИКЉУЧЕЊЕ НА ИНФРАСТРУКТУРУ

5.1. УСЛОВИ ПРИКЉУЧЕЊА НА САОБРАЋАЈНУ ИНФРАСТРУКТУРУ

У складу са чланом 21. Уредбе о локацијским условима ("Сл. гласник РС" бр. 115/2020), услови прикључења на јавни пут прибављају се ако је изградња прикључка на јавни пут предвиђена идејним решењем приложеним уз захтев за издавање локацијских услова.

Услове из става 1. издаје управљач јавног пута (ЈП "Урбанизам").

Изузетно од одредбе става 2. услове за изградњу прикључка на јавни пут у насељу, у смислу закона којим се уређују јавни путеви, издаје надлежни орган јединице локалне самоуправе, осим ако се ради о изградњи прикључка на државни пут првог реда.

5.2. УСЛОВИ ПРИКЉУЧЕЊА НА КОМУНАЛНУ ИНФРАСТРУКТУРУ

Водовод, фекална и атмосферска канализација

Начин прикључење корисника прописује надлежно јавно комунално предузеће ЈКП "Водовод и канализација" Панчево.

Електроенергетика

град Панчево



Начин прикључења корисника прописује надлежно јавно предузеће "Електродистрибуција" Панчево.

Телекомунациона инфраструктура

Начин прикључења корисника као и посебне услове за пројектовање нисконапонске мреже прописује надлежно предузеће АД "Телеком Србија" Панчево.

Термоенергетика:

Начин прикључења корисника као и посебне услове за пројектовање прописује надлежно предузеће ЈКП "Трејање" Панчево.

Гас:

Начин прикључења корисника као и посебне услове за пројектовање прописује надлежно предузеће ЈП "Србијагас" Нови Сад РЈ "Дистрибуција" Панчево.

Хигијена:

Одлагање комуналног смећа према условима ЈКП "Хигијена" Панчево.

6. ПОТРЕБА ИЗРАДЕ ПЛАНА ДЕТАЉНЕ РЕГУЛАЦИЈЕ ИЛИ УРБАНИСТИЧКОГ ПРОЈЕКТА:

Планом се предвиђа даља планска разрада, планом детаљне регулације, Пословно-услугне зоне (туристичко-рекреативна зона), а у складу са условима надлежних институција, Законом о планирању и изградњи, Законом о заштити животне средине.

Урбанистички пројекат као детаљна разрада делова простора обухваћеног овим Планом предат је да се израђује у следећим случајевима:

- Објекти и површине јавне намене;
- Комплекс социјалног и приступачног становања
- Објекти и комплекси у оквиру производно-пословно-стамбене зоне*
- Варски објекти, бензинске станице и др. објекти који захтевају посебне услове пројектовања (остало земљиште јавне намене)

* Уколико је намена парцеле у оквиру пословно-производно-стамбене зоне, становање са компатибилним наменама, за исту се не мора радити урбанистички пројекат, већ се примењују правила грађења из овог ПГР-а.

Овим планом се потврђују сви постојећи урбанистички пројекти који су у складу са новим планским решењима и који су ушли у реализацију (издата грађевинска дозвола) и за комплексе (зграда објеката на парцели) који се реализује фазно, а чија је реализација започета.

7. ПОДАТАК О ТОМЕ ДА ЛИ ПОСТОЈЕЋА КАТАСТАРСКА ПАРЦЕЛА ИСПУЊАВА УСЛОВЕ ЗА ГРАЂЕВИНСКУ ПАРЦЕЛУ СА УПУТСТВОМ О ПОТРЕБНОМ ПОСТУПКУ ЗА ФОРМИРАЊЕ ГРАЂЕВИНСКЕ ПАРЦЕЛЕ

7.1. ПРАВИЛА ПАРЦЕЛАЦИЈЕ, ПРЕПАРЦЕЛАЦИЈЕ И ИСПРАВКЕ ГРАНИЦА ПАРЦЕЛА

Дозвољено је спајање и деоба парцела у циљу формирања нових, под условом да након тога парцела (и објекти који се на њој налазе) испуњавају све дефинисане параметре за зону у којој се налазе, све катастарске парцеле у обухвату плана, које испуњавају потребне услове, постају грађевинске парцеле.

Свака грађевинска парцела мора имати непосредан приступ са јавне површине-саобраћајнице или право службености пролаза, уколико се налази у унутрашњости блока.

7.2. УСЛОВИ ЗА ВЕЛИЧИНУ ПАРЦЕЛА

За привредно - услужну намену

минимална површина грађевинске парцеле је 800 м²

минимална ширина парцела 16 м

град Панчево



Изузетно, на већ изграђеним грађевинским парцелама (постојећа привреда), приликом парцелације, не морају бити задовољени сви наведени елементи уколико то постојеће стање не дозвољава.

За стамбену намену са компатибилним садржајем

-минимална површина грађевинске парцеле је 300m² за објекте који једном страном додирују бочну линију

-минимална површина грађевинске парцеле је 400m² за слободно стојеће објекте

-минимална ширина парцеле за стамбене објекте који једном страном додирују бочну линију парцеле је 12m

-минимална ширина парцеле за слободностојеће објекте је 14m

Парцеле, које по својим димензијама и површини одступају највише до 5% у односу на услове минималних димензија и површине прописаних за одређену намену или зону, формирају се као грађевинске парцеле које су у складу са правилима плана.

Ова зона искључује варијанту грађења објеката у низу као и атријумских објеката због мешања различитих намена унутар зоне (пример: производни погон је сусед пословном објекту а он је сусед стамбеном...)

Напомена!

Минималне ширине парцела не односе се на постојеће парцеле које су мање ширине од наведених. У случајевима кад су постојеће парцеле мањих ширине од наведених, могу се градити сви типови објеката уколико се испоштују остали урбанистички параметри који се односе на ову зону (степен заузетости, индекс изграђености, спратност и мин. удаљеност од суседних парцела).

7.3. УПУТСТВО О ПОТРЕБНОМ ПОСТУПКУ ЗА ФОРМИРАЊЕ ГРАЂЕВИНСКЕ ПАРЦЕЛЕ

Свака катастарска парцела, која испуњава основне услове и правила парцелације за зону, постаје грађевинска парцела.

Дозвољено је формирање грађевинских парцела деобом или спајањем катастарских парцела у складу са Законом, а према параметрима плана.

Свака грађевинска парцела мора имати обезбеђен приступ са јавне површине – саобраћајница, а у складу са Условима за пешачке и коловозе приступе парцелама. Уколико у унутрашњости блока постоји више од једне парцеле за коју треба обезбедити приступ, исти се мора остварити као приступна саобраћајница, у складу са важећим правилницима.

Нове парцеле треба дефинисати према законима и прописима који важе за одређену област (намену објекта/простора), просторним могућностима и параметрима овог плана.

У ситуацијама када је објект=парцела, тим парцелама под објектима треба припојити површине под рампама и степеништима које припадају самом објекту.

Планирани објекти се увек налазе у границама своје парцеле. Није дозвољено планирање и изградња једног објекта и његових делова на више парцела.

На једној катастарској парцели може се образовати већи број грађевинских парцела, на начин и под условима утврђеним у планском документу, на основу пројекта парцелације.

Пројекат препарцелације, односно парцелације израђује овлашћено привредно друштво, односно друго правно лице или предузетник које је уписано у одговарајући регистар. Саставни део пројекта препарцелације, односно парцелације је и пројекат геодетског обележавања. Израдом пројекта препарцелације, односно парцелације руководи одговорни урбаниста архитектонске струке.

Пројекат из става ове тачке потврђује орган јединице локалне самоуправе надлежан за послове урбанизма, у року од 10 дана.

Орган надлежан за послове државног премера и катастра проводи препарцелацију, односно парцелацију.

8. ИНЖЕЊЕРСКО-ГЕОЛОШКИ УСЛОВИ

Територија Панчева спада у зоне средње сеизмичке угрожености. Лежи на умерено турском подручју на коме катастрофалних потреса није било, што не значи да се не искључује могућност јачих удара. Могу се предвидети потреси чији би максимални интензитет износио 7 MSK, као и са малом вероватноћом од 8 MSK.

Основна мера заштите од земљотреса представља примена принципа сеизмичког пројектовања објеката, односно примена сигурносних стандарда и техничких прописа о градњи на сеизмичким подручјима. Урбанистичке мере заштите, којима се непосредно утиче на смањивање повредљивости територије, уграђене су у планско решење.

9. ПОСЕБНИ УСЛОВИ ПОТРЕБНИ ЗА ИЗДАВАЊЕ ЛОКАЦИЈСКИХ УСЛОВА

9.1. ЗАШТИТА ЖИВОТНЕ СРЕДИНЕ:

град Панчево



Инвеститор је дужан да се код израде пројектне документације придржава одредби Закона о заштити животне средине (Сл. гласник РС бр. 135/2004) и Закона о процени утицаја на животну средину (Сл. гласник РС бр. 135/2004).

9.2. ПРОТИВПОЖАРНА ЗАШТИТА:

Инвеститор је дужан да се код израде пројектне документације придржава одредби Закона о заштити од пожара ("Сл. гласник РС" бр. 111/09, 20/16 и 87/2018).

Ради заштите од пожара објекти морају бити реализовани према одговарајућим техничким противпожарним прописима, стандардима и нормативима. Објекти морају имати одговарајућу хидрантску мрежу. Објектима мора бити обезбеђен приступни пут за ватрогасна возила.

Сви објекти који имају повећан ризик од експлозије морају бити изграђени са лаганом кровном конструкцијом, а за материјал објекта применити материјале који одговарају прописима заштите од пожара и експлозије.

9.3. САНИТАРНА ЗАШТИТА:

Пројектант је дужан да се придржава одредби важећих закона о санитарној заштити.

9.4. ЗАВОД ЗА ЗАШТИТУ СПОМЕНИКА КУЛТУРЕ: Одредбама Плана дефинисано да је на целом простору Плана потребно обезбедити услове праћења свих облика земљаних радова (копање темеља за зграде индивидуалне градње, подрума и сл.) ради увида и израде археолошке документације и прикупљања покретних археолошких налаза.

9.5. ВОДОПРИВРЕДНИ УСЛОВИ: Инвеститор је дужан да се придржава Закона о водама ("Сл. гласник РС" бр. 30/10, 93/12, 101/16 и 95/18)

9.6. ПОСЕБНИ УСЛОВИ ПРОЈЕКТОВАЊА ЗА НЕСМЕТАНО КРЕТАЊЕ ЛИЦА СА ПОСЕБНИМ ПОТРЕБАМА: Зграде јавне, пословне намене и одтамбени објекти са 10 и више станова, морају се пројектовати, градити и одржавати тако да свим корисницима а нарочито особама са инвалидитетом, деци и старим особама омогућава несметан приступ, кретање, боравак.

9.7. ПРОМЕНА НАМЕНЕ ПОЉОПРИВРЕДНОГ У ГРАЂЕВИНСКО ЗЕМЉИШТЕ :

Власник катастарске парцеле којој је промињена намена дужан је да плати накнаду за промену намене пољопривредног земљишта, у складу са Законом којим се уређује пољопривредно земљиште.

9.8. ЕНЕРГЕТСКА ЕФИКАСНОСТ: Одговорни инжењер за енергетску ефикасност је дужан да изради елаборат енергетске ефикасности који садржи прорачуне, текст и цртеже, у складу са Правилником о енергетској ефикасности зграда ("Сл. гласник РС" бр. 8/2011) и Правилником о условима, садржини и начину издавања сертификата о енергетским својствима зграда ("Сл. гласник РС" бр. 89/2012). Елаборат енергетске ефикасности је саставни део техничке документације која се прилаже уз захтев за издавање грађевинске дозволе.

9.9. ЦИВИЛНА ЗАШТИТА:

• Чл. 64. закона о ванредним ситуацијама ("Сл. гласник РС" бр. 111/2009 и 92/2011) којим је прописана обавеза инвеститора за плаћање накнаде за изградњу склоништа, брисан је Законом о изменама и допунама Закона о ванредним ситуацијама ("Сл. гласник РС" бр. 93/2012).

10. ОВА ИНФОРМАЦИЈА О ЛОКАЦИЈИ ВАЖИ ДОК ВАЖИ ПЛАНСКИ ДОКУМЕНТ НА ОСНОВУ КОЈЕГ ЈЕ ИЗДАТА,

11. ИЗДАТА ИНФОРМАЦИЈА О ЛОКАЦИЈИ НИЈЕ ОСНОВ ЗА ИЗДАВАЊЕ ГРАЂЕВИНСКЕ ДОЗВОЛЕ

12. Лице коме се издаје информација о локацији може, за потребе израде урбанистичког пројекта, од органа, односно организација које издају посебне услове (услови заштите споменика културе, услове очувања животне средине и сл.) и техничке услове (место и начин прикључења новог објекта на инфраструктурне водове као и њихових капацитета), а који су садржани као обавезни у информацији о локацији, тражити издавање тих услова и података за потребе израде урбанистичког пројекта.



13. Стварни трошкови за издавање Информације о локацији обрачунаће се у складу са Одлуком о трошковима надлежног органа у вези урбанистичког планирања и спровођења поступка обједињене процедуре (Сл. лист града Панчева бр. 14/15)

14. Накнада за уређивање грађевинског земљишта: Утврђује се према Одлуци о мерилима за утврђивање накнаде за уређивање грађевинског земљишта-пречишћени текст ("Сл. лист града Панчева" 19/17, 1/18, 18/18, 29/18 и 34/18).

Увидом у достављену Копију плана бр. 953-1/17-250 од 05.04.2017.год. издату од РГЗ- Служба за катастар непокретности Панчево и одредби Плана генералне регулације целина 4а- Караула са јабучком путем и 4б - Скробара у насељеном месту Панчево („Службени лист града Панчева" број 6/2014 и 8/2014-исправка) и Плана генералне регулације комплекс посебне намене (целина 11) у Панчеву („Службени лист града Панчева" број 35/12, 10/14), овај Секретаријат је утврдио да су испуњени услови из члана 53. Закона о планирању и изградњи ("Сл. гласник РС" бр. 72/09, 81/09-исправка, 64/10-УС, 24/11, 121/12, 42/13-УС, 50/13-УС, 96/13-УС, 132/14, 145/14, 83/2018, 31/2019 и 37/2019-др.закон, 09/2020) и чл. 4, 5 и 6, Правилника о садржини информације о локацији и о садржини локацијске дозволе ("Сл. гласник РС" бр. 3/10), па је издата ова Информација о локацији.



Секретар

Дасмика Павловић, дипл. правник

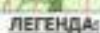
[illegible]



ЛЕГЕНДА:



 РЕПУБЛИКА СРБИЈА АП ВОЈВОДИНА ГРАД ПАНЧЕВО ГРАДСКА УПРАВА Секретаријат за урбанизам, грађевинско, стамбено - комунално послове и саобраћај		<u>Назив плана:</u> План генералне регулације - Целина 4а; Караула са Јабучком путем и 4Б: Скробара у насељеном месту Панчево (Сл. лист града Панчево бр.6/14)	<u>Предмет бр:</u> V-15-350- 395/2020
<u>Шеф одређења:</u> Душанка Антонијевић Старић дипл.инж.арх.	<u>Листови:</u>		
<u>Обојешени:</u> Вера Томашевић дипл.инж.арх.	<u>Листови:</u>		
<u>Техничка обрада:</u> Ксенија Стајић грађ.тех.	<u>Листови:</u>		
		Регулационо - нивелациони план са урбанистичким решењем саобраћајних и јавних површина за кат. парц. бр.23/3,24/1,24/2,23/5, 23/4,20/15,20/12,19/15 и 20/9 К.О. Панчево	<u>Листови бр:</u> 2 Број листа 1 : 5 000 Број дана 10/2020
		Секретар секретаријата: Јасмина Павловић дипл.правник	



ЛЕГЕНДА:

- | ПОСЛЕДОВАТЕЛНОСТ НА РАБОТА | |
|---|--|
|  | извършване първа проверка |
|  | извършване първа контролна диагностика на системата |
|  | извършване първа проба 10-15 s |
|  | извършване втора проба до 10-15 s |
|  | извършване настройка - 30-60 s |
|  | тренировка - 30-40 W |
|  | отпущане авто |
|  | ТТ - изпитаване |
| ПОСЛЕДОВАТЕЛНОСТ НА РАБОТА | |
|  | извършване втора проверка |
|  | извършване втора контролна диагностика до 10-15 s |
|  | придружител 30-40 W |
|  | извършване трета проба (т.е. две първа, придружител, проверка) - 30-40 W |
|  | извършване втора проба |
|  | извършване трета проба |
|  | извършване ТТ - изпитаване |
|  | извършване втора проверка |
|  | извършване трета проверка |
|  | извършване трета проверка |
|  | извършване трета проверка |
|  | извършване трета проверка |
|  | извършване трета проверка |
|  | извършване трета проверка |
|  | извършване трета проверка |
|  | извършване трета проверка |
|  | извършване трета проверка |
|  | извършване трета проверка |
|  | извършване трета проверка |
|  | извършване трета проверка |
|  | извършване трета проверка |
|  | извършване трета проверка |
|  | извършване трета проверка |
|  | извършване трета проверка |
|  | извършване трета проверка |
|  | извършване трета проверка |
|  | извършване трета проверка |
|  | извършване трета проверка |
|  | извършване трета проверка |
|  | извършване трета проверка |
|  | извършване трета проверка |
|  | извършване трета проверка |
|  | извършване трета проверка |
|  | извършване трета проверка |
|  | извършване трета проверка |



РЕПУБЛИКА СРБИЈА
АП ВОЈВОДИНА
ГРАД ПАНЧЕВО
ГРАДСКА УПРАВА
Организација за урбанезам,
грађевинско,
земљано - комуналне
послове и саобраћај

Abstracts

План генералне регулације - Целина 4а: Карупа са Јабучним путем и 4б: Скробара у насељеном месту Панчево (Сл. лист града Панчева бр.814)

nonlinear Eq.
V-15-350-
385/2020

Душанка Антонијевић
дипл. инж. арх.

Answer:

Постојећа и планирана
генерална решења
мрежа и објеката
инфраструктуре и јавног
зеленила за кат. парц.
бр.23/3,24/1,24/2,23/5,
23/4,20/15,20/12,19/15 и
20/8/О. Панчево

Littman Co.

Вера Томашевна
дипл. инж. арх.

1250

Секретар секретариата:
Ясминка Павловић
дипл. правник

35 000

с. ДАТУМ

19206

1000000



22



ЛЕГЕНДА:



 <p>РЕПУБЛИКА СРБИЈА АП ВОЈВОДИНА ГРАД ПАНЧЕВО ГРАДСКА УПРАВА Секретаријат за урбанизам, грађевинско, отамбено - комунално послова и саобраћај</p>		<p><u>Назив плана:</u> План генералне регулације Целина 4а - Корекција са издужеком путем и 4б - Саобраћај у насељеном месту Панчево - (Сл. лист града Панчево бр.5/14)</p>		<p>проект бр: V-15-350- 395/2020</p>			
<p><u>Извршила:</u> Душанка Антонијевић Стајић дипл.мн.арх.</p>		<p><u>Датум:</u></p>		<p>План поделе грађевинског земљишта на јавно и остало за кат. парц. бр.23/3,24/1,24/2,23/5, 23/4,20/15,20/12,18/15 и 20/9 К.О. Панчево</p>		<p><u>Цртеж бр:</u> 3.5.009</p>	
<p><u>Обрађивач:</u> Бера Томашевић дипл.мн.арх.</p>		<p><u>Датум:</u></p>		<p>Секретар секретаријата, Јасмина Павловић дипл.правник</p>		<p><u>Датум:</u></p>	
<p><u>Техничка обрада:</u> Косовија Стајић граф.тех.</p>		<p><u>Датум:</u></p>					



 JAVNO PREDUZEĆE PUTEVI SRBIJE	Услови за израду урбанистичког пројекта	Број: 953-4872/21-7
		Датум: 11-03-2021

Булевар краља Александра 282, 11000 Београд, Србија, Тел: (+381 11) 30 40 700, www.putevi-srbije.rs

ОГРАНАК ИНСТИТУТ ЗА ГРАЂЕВИНАРСТВО „IG“ д.о.о. БАЊА ЛУКА БЕОГРАД

11000 Београд

Косовска 17

Поштовани,

Захтевом број 27/21, од 24.02.2021. године, наш заводни број 953-4872, од 26.02.2021. године, обратили сте се ради издавања услова за израду **Урбанистичког пројекта саобраћајног прикључка на државни пут II реда број 130 Панчево – Јабuka, на km 211+880, у ул. Јабучки рит 227а у Панчеву, на к.п. 8002/1 КО Панчево.**

Како је наведено у текстуалном опису, циљ израде урбанистичког пројекта јесте да се на локацији обезбеде услови за несметано, безбедно и функционално коришћење, да се простор дефинише у складу са потребама града, да се оплемени садржајно и визуелно и да се објектима у окружењу обезбеди несметан приступ. Саобраћајни прикључак на државни пут II реда број 130 Бчка - Ковачица - Јабuka - Панчево (Уредба о категоризацији државних путева - „Службени гласник РС“, бр. 105-13, 119/13 и 93/15) планиран је управно на државни пут.

На основу достављене Информације о локацији о могућностима и ограничењима изградње стамбено-пословног објекта и индустријске зграде (радионице), утврђено је да се катастарске парцеле, на којима ће се вршити интервенције у оквиру урбанистичког пројекта, а за које је планиран предмети саобраћајни прикључак, налазе у оквиру Плана генералне регулације 4а – Караула са јабучким путем и 4б – Скробара у насељеном месту Панчево („Службени лист града Панчева“, бр. 6/14 и 8/14 – исправка). За овај плански документ, ЈП „Путеви Србије“ издало је услове број 953-23424/20-1, од 23.11.2020. године, те је потребно узети их у обзир приликом израде овог урбанистичког пројекта.

Приликом израде урбанистичког пројекта, потребно је испуњити следеће услове:

- Планирана решења ускладити са Законом о планирању и изградњи („Службени гласник РС“, бр. 72/09, 81/09 – исправка, 64/10-УС, 24/11, 121/12, 42/13-УС, 50/13-УС, 98/13-УС, 132/14, 145/14, 83/18, 31/19, 37/19 – др. закон и 9/20), Законом о путевима („Службени гласник РС“, бр. 41/2018 и 95/18 – др. закон), важећим прописима, правилницима као и са планском документацијом вишег реда;
- Решења морају бити усклађена и са важећом планском и пројектном документацијом, планском и пројектном документацијом чија је израда у току на предметном подручју, као и за коју је ЈП „Путеви Србије“ издало услове и сагласности;
- Предвидети претходну анализу: постојећих и перспективних саобраћајних токова; стања коловоза на државном путу; предлог мера за наредни период;
- Предвидети и обезбедити заштитни појас и појас контролисане градње, у складу са чл. 33, 34, и 36. Закона о путевима, тако да први садржаји објекта високоградње морају бити удаљени минимално 10,00 m од ивице земљишног појаса државног пута II реда. Ширина заштитног појаса примесује се и у насељима, осим ако је другачије одређено просторним, односно урбанистичким планом; У заштитном појасу и појасу контролисане градње, забрањено је отварање рудника, каменолома и депоније отпада и смећа;
- Сходно чл. 37. и 38. Закона о путевима обезбедити прегледност јавног пута, како се не би угрозила безбедност саобраћаја;



JAVNO PREDUZEĆE
PUTEVI SRBIJE

Услови за израду
урбанистичког пројекта

Број:

Датум:

Булевар краља Александра 282, 11000 Београд, Србија, Тел: (+381 11) 30 40 700, www.putevi-srbije.rs

- Елементи пута и раскрснице (полупречник кривине, радијуси окретања и др) морају бити у складу са Законом о путевима и Правилником о условима које са аспекта безбедности саобраћаја морају да испуњавају путни објекти и други елементи јавног пута („Службени гласник РС“, број 50/11);
- Урбанистичким пројектом мора бити адекватно решено прихватање и одводњавање површинских вода, уз усклађивање са системом одводњавања предметог државног пута;
- У складу са чланом 35. Закона о путевима, потребно је поштовати границу експропријације за јавне путеве које износи минимално 3 m за државни пут II реда, мерено на спољну страну од границе путног земаљишта;
- Потребно је проширити границу урбанистичког пројекта тако да обухвати сва саобраћајна решења и све објекте, укључујући и део трасе државног пута II реда број 130, односно у обухвату морају бити приказане све коловозне траке и сва планирана решења; Заправо, предложеним решењем није јасно дефинисана граница урбанистичког пројекта, већ се само наслућује;
- Приликом планирања саобраћајног прикључка на државни пут, потребно је водити рачуна о следећем:
 - ширина коловоза приступног пута мора бити минималне ширине 5,00 m и дужине 40,00 m,
 - даљина прегледности од минимално 120,00 m (у односу на „СТОП“ линију на саобраћајном прикључку на предметни пут),
 - коловоз мора бити димензионисан за врло тешко саобраћајно оптерећење,
 - просечан годишњи дневни саобраћај на државном путу – ПГДС,
 - планиран број возила који ће користити саобраћајни прикључак
 - полупречнике депеза у зони раскрснице утврдити на основу криве трагова меродавних возила које ће користити предметне саобраћајне прикључке,
 - рачунској брзини на путу,
 - просторним карактеристикама терена,
 - зонама потребне прегледности,
 - обезбедити приоритет саобраћаја на државном путном правцу,
 - адекватно решење прихватања и одводњавања површинских вода, уз усклађивање са системом одводњавања државног пута;
 - саобраћајном анализом размотрити потребу увођења додатних саобраћајних трака за улив/излив и траке за лева скретања са државног пута, као и дужину истих у односу на рачунску брзину пута и број возила;
- Потребно је јасно назначити грађевинску и регулациону линију поред трасе државног пута, у оквиру урбанистичког пројекта и назначити да ли су презете из важећег планског документа;
- Урбанистичким пројектом разрешити проблематику постојећег и перспективног пешачког, стационарног, бициклистичког и јавног градског саобраћаја, као и заштиту постојећих и евентуално нових инсталација;
- Општи услови за постављање инсталација:
 - траса инсталација мора се пројектно ускладити са постојећим инсталацијама поред и испод предметног пута;
- Услови за укрштање инсталација са путем:
 - да се укрштање са путем предвиди искључиво механичким подбушивањем испод трупа пута, управно на пут, у прописаној заштитној цеви,
 - заштитна цев мора бити пројектована на целој дужини између крајних тачака попречног профила пута увећана за по 3,00 m са сваке стране,
 - минимална дубина предметних инсталација и заштитних цеви од најниже коте коловоза до горње коте заштитне цеви износи 1,35 m,
 - минимална дубина предметних инсталација и заштитних цеви испод путног канала за одводњавање (постојећег или планираног) од коте дна канала до горње коте заштитне цеви износи 1,20 m.



JAVNO PREDUZEĆE
PUTEVI SRBIJE

Услови за израду
урбанистичког пројекта

Број:

Датум:

Булевар краља Александра 282, 11000 Београд, Србија, Тел: (+381 11) 30 40 700, www.putevi-srbije.rs

- Услови за паралелно вођење инсталација са путем:

- инсталације морају бити постављене минимално 3,00 m од крајње тачке попречног профила пута (пожице насипа трупа пута или спољне ивице путног канала за одводњавање),
- не дозвољава се вођење инсталација по банкани, по косинама усека или насипа, кроз јаркове и кроз локације које могу бити иницијалне за отварање клизишта.

- Приликом постављања надземних инсталација водити рачуна о томе да се стубови поставе на растојању које не може бити мање од висине стуба, мерено од спољне ивице земљаног појаса пута, као и да се обезбеди сигурносна висина од 7,00 m од највише коте коловоза до лампачице, при најнеповољнијим температурним условима.

Потребно је да нам доставите ситуациони план у одговарајућој размери, са јасно обележеном границом урбанистичког пројекта, објектима из наше надлежности, са уписаном стаціонажама, у складу са напред наведеним условима (на границама плана и на месту саобраћајног прикључка). Потребно је унети радијусе, криве трагова меродавних возила, ширину коловозних трака, постојеће или планиране бициклистичке стазе, тротоаре, постојеће и планиране инсталације. Доставити попречни профил државног пута.

Пре потврђивања урбанистичког пројекта, потребно је да нам исти доставите (уз позив на број ових услова) ради провере испуњености напред наведених услова и издавања мишљења на исти.

Особа за контакт: Јелена Ивановић, дипл.пр.пл, 011 /30-40-625

jelena.ivanovic@putevi-srbije.rs

С поштовањем,

ТЕХНИЧКИ ДИРЕКТОР



Слободан Басурић, дипл.грађ.инж.

Обрадио:	
Јелена Ивановић, дипл.простор.план.	<i>JL</i>
Контролисао:	
Дејан Лукић, дипл.грађ.инж.	<i>DL</i>

Достављено:

1. Наслову
2. ЈП „Путеви Србије“ Београд, Архива
3. ЈП „Путеви Србије“ Београд, Одељење за пројектину и планску документацију



ПОСЛОВНА ТАЈНА/Interni

Телеком Србија

Предузеће за телекомуникације а.д.

Београд, Таковска 2

ДЕЛОВОДНИ БРОЈ: 19628/2-2021

ДАТУМ: 08.02.2021.

ИНТЕРНИ БРОЈ:

БРОЈ ИЗ ЛКРМ: 31

ДИРЕКЦИЈА ЗА ТЕХНИКУ

СЕКТОР ЗА ФИКСНУ ПРИСТУПНУ МРЕЖУ

СЛУЖБА ЗА ПЛАНИРАЊЕ И

ИЗГРАДЊУ МРЕЖЕ БЕОГРАД

БЕОГРАД, Новопазарска 37-39

„STAN BALI MUNCHEN“ D.O.O. PANČEVO

Светог Саве 23А

28101 Панчево

ПРЕДМЕТ: Услови за израду Урбанистичког пројекта за доградњу и реконструкцију постојеће хале чиме се формира производна хала П+0, изградњу стамбено-пословног објекта П+1, изградњу помоћних објекта изложбеног зида и оградe у ул. Јабучки пут на к.п. 23/3, 23/4, 23/5, 24/1, 24/2 и 24/3 КО Панчево

Вежа број: 19628/2-2021 од 18.01.2021.г.

Поштовани,

У вези са вашим захтевом за услове за израду Урбанистичког пројекта за доградњу и реконструкцију постојеће хале чиме се формира производна хала П+0, изградњу стамбено-пословног објекта П+1, изградњу помоћних објекта изложбеног зида и оградe у ул. Јабучки пут на к.п. 23/3, 23/4, 23/5, 24/1, 24/2 и 24/3 КО Панчево, достављамо вам услове из надлежности "Телеком Србија" а.д.

◆ Постојеће стање тк објекта

Постојећи тк објекти (тк канализација и тк каблови) су изграђени дуж тротоара или слободних јавних површина. Приступна тк мрежа изведена је кабловима положеним у тк канализацију или слободно у земљани ров у складу са ситуацијом која је достављена у прилогу. Постојећи тк објекти су из надлежности "Телеком Србија" а.д.:

- Служба за мрежне операције Панчево;
- постојећи подземни оптички тк каблови у ПЕ цевима
- постојећи дистрибутивни тк кабл

◆ Технички услови

На предметном подручју се наведена потребе за тк услугама, у зависности од захтева корисника, могу реализовати на више начина. Неопходно је повећати капацитет тк мреже, а у складу са најновијим смерницама за планирање и пројектовање тк мреже уз примену нових технологија.

Препорука Телекома Србија је да се за нове пословне објекте планира реализација FTTB (Fiber To the Building) решења полагањем приводног оптичког кабла до предметног објекта и монтажом одговарајуће тк опреме у њему.

Планира се да приступна тк мрежа буде подземна, па је за потребе полагања приводног тк кабла, тј. за реализацију будуће планиране телекомуникационе мреже у оквиру граница Урбанистичког пројекта на предметној локацији, на којој је планирана изградња, потребно обезбедити приступ планираном објекту путем тк канализације.

Предузеће за телекомуникације „Телеком Србија“ а.д. 11000 Београд, Таковска 2

Матични број: 17162543; ПИБ 100002887



POSLOVNA TAJNA/Interni

Uzimajući u obzir planiranu izgradnju novih poslovnih i stambeno-poslovnog objekta biće potrebno da se u jednom od objekata обезбеди простор у техничкој просторији за смештај тк опреме – indoor кабинета, а у осталим објектима унутар предметног комплекса у зависности од потреба и врсте тк услуга у истим, предвидети помоћне концентрације и одговарајуће инсталације и повезати их са главном тк концентрацијом.

Техничка просторија у којој би се налазио простор за тк опрему треба да је лако приступачна, како за особље, тако и за увод каблова и прилаз службених возила. Потребно је обезбедити напајање за тк опрему.

Планира се да приступна тк мрежа буде подземна, па је за потребе полагања приводних тк каблова, потребно обезбедити приступ планираним објектима путем тк канализације. За прикључење објеката на тк мрежу потребно је обезбедити трасу-коридор за тк канализацију – РЕ цев Ø50 mm са изградњом 1 или више приводних окана. Планирати повезивање објекта у коме су највеће потребе за тк капацитетима и у коме се планира техничка просторија за смештај тк опреме – indoor кабинета на постојећи оптички тк кабл.

Трасу-коридор за тк канализацију треба планирати у зависности од ситуације на терену, других инсталација комуналне инфраструктуре, као и од позиције планираних објеката у оквиру границе Урбанистичког пројекта. Новопланирану тк канализацију планирати у тротоару или слободној јавној површини.

У складу са горе наведеним условима, потребно је урадити синхрон план подземних инсталација, којим ће се предвидети коридор за планирану тк канализацију и простор у техничкој просторији за тк опрему у оквиру граница Урбанистичког пројекта.

За реализацију унутрашње тк инфраструктуре молимо вас да нам се у фази израде пројекта обратите ради детаљнијег договора о потребним сервисима у предметном објекту.

◆ Општи услови

Планиране трасе будућих комуналних инсталација морају бити постављене на прописаном растојању у односу на трасе постојећих тк објеката. Постављањем планираних комуналних инсталација и других објеката не сме доћи до угрожавања постојећих тк објеката који су назначени на приложеној ситуацији.

У складу са важећим правилником, који је прописала Републичка агенција за електронске комуникације, унутар заштитног појаса није дозвољена изградња и постављање објеката (инфраструктурних инсталација) других комуналних предузећа изнад и испод постојећих подземних тк каблова или кабловске тк канализације, осим на местима укрштања, као ни извођење радова који могу да угрозе функционисање електронских комуникација (тк објеката).

Приликом даље израде Урбанистичког пројекта за изградњу објеката у ул. Јабучки пут на к.п. 23/3, 23/4, 23/5, 24/1, 24/2 и 24/3 КО Панчево сарађивати са предузећем за телекомуникације "Телеком Србија" а.д., Дирекција за технику, Сектор за фиксну приступну мрежу, ради усаглашавања са планским документима "Телекома Србија" а.д.

Урбанистички пројекат за изградњу објеката у ул. Јабучки пут на к.п. 23/3, 23/4, 23/5, 24/1, 24/2 и 24/3 КО Панчево урадити у складу са Законом о планирању и изградњи, Законом о електронским комуникацијама, Законом о безбедности и здрављу на раду, Законом о заштити од пожара, упутствима, прописима и стандардима за ову врсту делатности.

Важност горњих услова је годину дана од дана издавања. После тог рока инвеститор је у обавези да тражи обнову важности истих. Инвеститор је у обавези да нам се у писаној форми јави за добијање услова за прикључење на тк мрежу за планирани објекат у оквиру граница Урбанистичког пројекта.

С поштовањем,

Шеф службе
Vuk Raičević
100084539-
100084539-1405
427
Digitally signed
by Vuk Raičević
974793427
Date: 2021.02.07
18:01:54 +01'00'

Предузеће за телекомуникације "Телеком Србија" а.д. 11000 Београд, Таковска 2
Матични број: 17162543, ПИБ 100002687

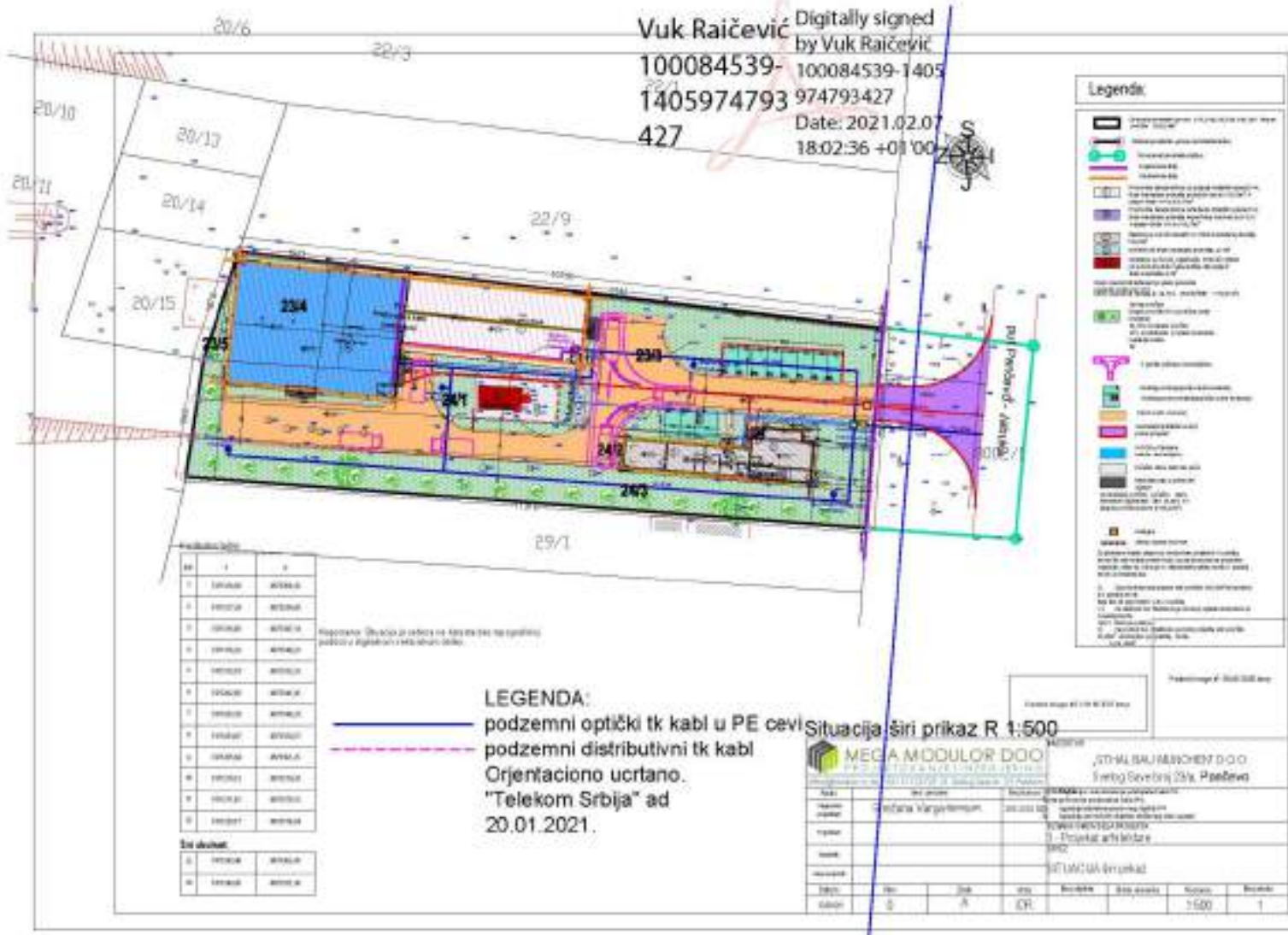



ПР-ЕНГ-01.17/02



ЕЛЕКТРОПРИВРЕДА СРБИЈЕ



ЕПС
ДИСТРИБУЦИЈА

„ЕПС Дистрибуција“ д.о.о. Београд
Огранак Електродистрибуција Панчево

Панчево, Милоша Обреновића 6, 26000 Панчево, тел.: 013/315-020, факс: 013/335004

Наш број: 8С.1.1.0.-D.07.15.-384635-20-2134/15 STAHL BAU MUNCHEN DOO

СВЕТОГ САВЕ бр. 23А

26000 ПАНЧЕВО

Панчево, 08.01.2021

„ЕПС Дистрибуција“ д.о.о. Београд, Огранак Електродистрибуција Панчево (у даљем тексту Дистрибутер) је размотрио захтев поднет у име STAHL BAU MUNCHEN DOO, ПАНЧЕВО, СВЕТОГ САВЕ бр. 23А, (у даљем тексту: Странка). На основу чланова 140-144. Закона о енергетици („Сл. гласник РС“ бр. 145/14), члана 54. Закона о планирању и изградњи („Сл. гласник РС“ бр. 72/09, 81/09, 64/10, 24/11, 121/12, 42/13, 50/13, 98/13, 132/14 и 145/14) и Правила о раду дистрибутивног система („Сл. гласник РС“ бр. 71/17). Одлуке директора „ЕПС Дистрибуција“ д.о.о. Београд о преносу овлашћења и утврђивању надлежности и одговорности бр. 05.0.0.0.-08.01.-147302/1-17 од 07.06.2017 доноси се

УСЛОВИ

за израду техничке документације за објекат СТАМБЕНО ПОСЛОВНИ ОБЈЕКАТ, (1 ХИДРАНТ, 2 СТАМБЕНИ ОБЈЕКАТ, 1 ПОСЛОВНИ ОБЈЕКАТ, 1 ПОСЛОВНИ ПРОСТОР), ПАНЧЕВО, ЈАБУЧКИ ПУТ 227-231 парцела број 23/3,23/4,23/5,24/1, 24/2, 24/3, К.О. ПАНЧЕВО.

Према члану 143. Закона о енергетици, енергетски субјекат за дистрибуцију електричне енергије одређује место прикључења, начин и техничке услове прикључења, место и начин мерења електричне енергије, рок прикључења и трошкове прикључења.

Инвеститор прикључка са орманом мерног места је Огранак Електродистрибуција Панчево, у складу са важећим прописима.

На основу увида у достављену документацију и ситуационо решење од 12/2020, обавештавамо Вас следеће:

1.Услови које треба да задовољи објекат да би се могао изградити прикључак

Намена објекта: СТАМБЕНО ПОСЛОВНИ ОБЈЕКАТ

Напон на који се прикључује објекат: 0,4 kV

Фактор снаге: изнад 0,95

Опис простора и положаја мерног места: Поред бетонског стуба нисконапонске мреже уградити:

- Бетонско постоље САБП-600 са КПКЕВ-1П и орманом мерног места ПОММ-4

- Бетонско постоље САБП-600 са КПКЕВ-1П и орманом мерног места ПОММ-2Х (за хидрант - противпожарни прикључак)

Остали услови за извођење прикључка: Странка је дужна да свој главни инсталациони кабел доведе до будућег мерног места где ће бити прикључен.

Услови заштите од индиректног напона додира, преоптерећења и пренапона: Као заштиту од превисоког напона додира применити заштиту аутоматским искључењем напајања уз услов изједначавања потенцијала. У мрежи 0,4kV изведена је заштита од опасних напона додира системом напајања ТТ (заштитно уземљење), а инсталација потрошаче мора извести тако да постоји могућност лаког преласка на систем напајања TN (заштита нуловањем).



Инсталација индивидуалних потрошача мора да поседује заштитну струјну склопку која искључује струје земљоспоја од 0.5А најкасније за 0,1 сек. и има напругу за испитивање.

Услови постављања инсталације у објекту иза прикључка:

Заштитне уређаје на разводној табли инсталације објекта прилагодити главним инсталационим осигурачима на мерном месту и извести у складу са важећим техничким прописима. Од ориана мерног места (ОММ) до разводне табле (РТ) у објекту обезбедити петожилни вод максималног пресека одговарајућег типа. У РТ обезбедити прикључне стезалке за увезивање фазних (L1, L2, L3) проводника, заштитног (РЕ) и неутралног (N) проводника. Обавеза инвеститора је од РТ хидрант пумпе до ОММ за хидрант пумпу обезбеди четасрожилни проводник типа NHXXH ФЕ180 одговарајућег пресека. Код простора за ОММ обезбедити водове веће дужине за око 1 и видно обележити ознакама (редни број и намена) Уколико странка жели да обезбеди непрекидно напајање својих уређаја у случају кvara, неопходно је да као алтернативно напајање обезбеди могућност агрегатског напајања своје опреме, под условом да се, претходном обавезном уградњом одговарајуће блокаде, напон агрегата не пласира у мрежу дистрибутивног система електричне енергије Огранак Електродистрибуција Панчево.

2. Технички опис прикључка

Место прикључења објекта: мерни орман, иза мерног уређаја

Место везивања прикључка на систем: Најближи бетоснико стуб нисконапонске мреже, извод 07:ка Панчево, ГРС испред техномаркета, из ТС ПРЕГИС.

Опис прикључка до мерног места:

Од најближег стуба надземне мреже изградити кабловски вод каблом типа РР00-А 4х70мм² до бетонског постоља САБП-600 са КПКЕВ-1П.

КПКЕВ-1П и орман мерног места ПОММ-4 повезати каблом типа РР00 4х50мм².

У КПКЕВ-1П уградити ножасте осигураче јачине од 3*100А.

Поред САБП-600 уградити још један САБП-600 са КПКЕВ-1П и орманом мерног места ПОММ-2Х (за хидрант).

КПКЕВ-1П (за хидрант) повезати, пре осигурача са КПКЕВ-1П (за орман ПОММ-4) каблом типа РР00-А 4х16мм². КПКЕВ-1П и орман ПОММ-2Х повезати каблом РР00 4х16мм².

У КПКЕВ-1П (за хидрант) уградити ножасте осигураче јачине од 3*16А.

Опис мерног места:

У орман мерног места ПОММ-4 изместити постојећа бројила бр.:

- 30099294 (ЕД 4672258354, 3*63А), и превести га из домаћинства у пословни објекат (радионица)
- 0207801692 (ЕД 467180789, 3*40А), за пословни објекат (радионица)
- 10632822 (ЕД 4672338129, 3*25А), за домаћинство

и уградити једно трофазно бројило за пословни простор, осигурачи јачине од 3*16А.

У нови ПОММ-2Х уградити ново трофазно бројило за хидтант (противпожарни прикључак) и осигурати га осигурачима јачине од 3*16А.

Демонтирати постојеће прикључке за три бројила која се измештају као и постојеће ормане на предметном стубу.

Размештај мерних и заштитних уређаја

РБ	Намена	Ком.	Максимална снага (kW)	Осигурачи		Бројило/ мерна група
				Тип	Ном. струја (А)	
1	ПОСЛОВНИ ОБЈЕКАТ (радионица)	1	43,47	Аутоматски	63	трофазно 2
2	ПОСЛОВНИ ОБЈЕКАТ (радионица)	1	27,6	Аутоматски	40	трофазно 2
3	ХИДРАНТ	1	11,04	Аутоматски	16	трофазно 2
4	ПОСЛОВНИ ПРОСТОР	1	11,04	Аутоматски	16	трофазно 2
5	СТАМБЕНИ ОБЈЕКАТ	1	17,25	Аутоматски	25	трофазно 2
Укупно ком:		5				



Мерни уређаји: Бројила активне енергије морају бити најмање класе 2, односно индекса класе А, 3x 230/400V, 5 (10) -> 40А.

Заштитни уређаји: Главни аутоматски осигурачи тип "Ц"

3. Основни технички подаци о дистрибутивном систему на месту прикључења

Електроенергетска опрема се димензионише на максимално дозвољену струју трофазног кратког споја 6 kA.

За елиминисање пролазног земљоспоја примењује се:

- једнополни земљоспојни прекидач са брзином деловања мањом од 0,2 s.
- земљоспојна заштита на изводном прекидачу са временом трајања до 0,5 s.
- на изводима 20/10 kV у ТС 110/20/10 kV/kV се примењује аутоматско поновно укључење (АПУ) са два покушаја. У првом покушају се врши брзо АПУ са безнапонском паузом (трајање) од 0,3 sec. Ако је квар и даље присутан, врши се други покушај укључења после безнапонске паузе (трајање) до 3 min (споро АПУ). Уколико је и надаље присутан квар, заштита извршава трајно искључење 20/10 kV извода, након чега се приступа локализацији квара и његовом отклањању.

Услови испоруке и квалитет електричне енергије на месту прикључења су у складу са Законом о енергетици, Уредбом о условима испоруке и снабдевања електричном енергијом, Правилима о раду дистрибутивног система и другим техничким прописима

4. Ови Услови имају важност 12 месеци и могу се користити искључиво у сврху:

- израде урбанистичког пројекта за изградњу објекта

5. Наведени Услови нису довољни за израду техничке документације. У даљем поступку је потребно поднети захтев за издавање Услови за пројектовање и прикључење, у складу са Законом о планирању и изградњи („Сл. гласник РС“ бр. 72/09, 81/09, 64/10, 24/11, 121/12, 42/13, 50/13, 98/13, 132/14, 145/14 и 83/18) на основу којих се може приступити изради техничке документације. У условима за пројектовање и прикључење ће бити дефинисани остали услови, рок и трошкови прикључења предметног објекта на дистрибутивни систем електричне енергије.

6. Није дозвољена изградња прикључка на дистрибутивни систем електричне енергије, која је у супротности са Законом о енергетици, Правилима о раду дистрибутивног система и овим Условима.

Место прикључења објекта на дистрибутивни систем електричне енергије је место разграничења одговорности над објектима између Дистрибутера и Странке. Електроенергетски објекти до места прикључења су власништво Дистрибутера, а објекти који се налазе иза места прикључења су власништво Странке. На месту прикључења се обавља испорука електричне енергије.

Мерно место је тачка у којој се повезује опрема за мерење испоручене електричне енергије.

Прикључак је скуп водова, опреме и уређаја којима се инсталација објекта крајњег купца физички повезује са дистрибутивним системом електричне енергије, од места разграничења одговорности за предату енергију до најближе тачке на систему у којој је прикључење технички, енергетски и правно могуће, укључујући и мерни уређај.

С поштовањем,

Доставити:

1. Наслову
2. Надлежном органу
3. Служби за енергетику
4. Писарници

Директор оградња
мр. Новак Савановић, дипл. еиц.



Сарај Лаза 57, 26000 Панчево | тел: 013 327 000 | факс: 013 327 001 | www.jkphigijena.co.rs | kontakt@jkphigijena.co.rs
PIB 301829063 | matični broj 160167339 | telefonski broj 180-10371-99

Наш број: 4949 / 2 - 2020

Датум: 23.12.2020.год.

Панчево



STAL BAU MUNCHEN DOO

Улица Светог Саве број 23а

Панчево

На основу члана 46. Закона о планирању и изградњи ("Службени гласник РС" бр. 72/2009, 81/2009 - исправка, 64/2010 - одлука УС 24/2011, 121/2012, 42/2013 - одлука УС, 50/2013-одлука УС, 54/2013-одлука УС, 98/2013-одлука УС, 132/2014 и 145/2014) став 2. и чланова 44, 45 и 46 Правилника о садржини, начину и поступку израде планских докумената („Сл. гласник РС" број: 64/2015), Уредбе о локацијским условима („Службени гласник РС" број 35 /2015 и 145/2015), Одлуке о одржавању чистоће и управљању отпадом (Службени лист града Панчева, број 6 / 2014) и достављених података:

Подаци о локацији и објектима:

Локација бјеката:

Улици 2. Јабучки пут 227а и 231, Панчево

Катастарске парцеле топографски бројеви:

23/3; 23/4; 23/5; 24/1; 24/2 и 24/3 КО Панчево

Укупна површина парцела:

$P=3.955,24 \text{ m}^2$

Врста радова: Доградња и реконструкција постојеће производне хале и изградња новог стамбено-пословног и помоћних објекта зидане оgrade и изложбеног зида.

Намена објекта: Хала за производњу и фарбање металних оgrade, стамбено-пословни објекат и помоћни објект: зидана оgrade и изложбени зид.

Класификација појединих објеката и делова објеката

1.Производна хала $P_{\text{пр}} = 919,37 \text{ m}^2$, $P_{\text{пр}} = 581,82 \text{ m}^2$, спратности П+0

Категорија: В; Класификациони број:125102- индустријске зграде до 400m²

2. Стамбено-пословни објекат $P_{\text{ст}} = 390,80 \text{ m}^2$, $P_{\text{ст}} = 276,98 \text{ m}^2$, $P_{\text{ст}} = 113,82 \text{ m}^2$, спратност: П+1

2.1 Категорија: А; Класификациони број:111011- зграде са једним станом од 100- 400m²

2.2 Категорија: Б; Класификациони број:122011- пословне зграде за админ. сврхе до 400m²

3. Помоћни објекти: Зидана оgrade и Изложбени зид. Категорија: Б; Класификациони број:127420

Издају се ТЕХНИЧКИ УСЛОВИ ЗА ПРОЈЕКТОВАЊЕ И ПРИКЉУЧЕЊЕ ЗА ПРИВРЕМЕННО ОДЛАГАЊЕ КОМУНАЛНОГ ОТПАДА ЗА: „STAL BAU MUNCHEN" доо, улица Светог Саве број 23а, Панчево, за потребе израде Урбанистичког пројекта и прибављање локацијских услова за доградњу и реконструкцију постојеће хале и изградњу новог стамбено-пословног и помоћних објекта зидане оgrade и изложбеног зида у улици 2. Јабучки пут 227а и 231 у Панчеву

1.0. ОПИС ПОТРЕБНИХ ТЕХНИЧКИХ ЕЛЕМЕНАТА ЗА ПРИВРЕМЕННО СКЛАДИШТЕЊЕ КОМУНАЛНОГ ОТПАДА

1.1. МЕСТО ПРИКЉУЧЕЊА И ТЕХНИЧКЕ КАРАКТЕРИСТИКЕ

1.1.1. ПОЛОЖАЈ ПОСУДА ЗА САКУПЉАЊЕ КОМУНАЛНОГ ОТПАДА

Судови за привремено складиштење отпада до транспорта могу се налазити у одговарајућим специјалним просторијама у оквиру објекта, на парцели / комплексу или на површини јавне намене посебно одређеној за ту намену. Треба одредити погодни и хигијенски безбедно место за постављање контејнера, тако да не буде доступан деци и животињама, да буде ван главних токова кретања и заклоњено од погледа, и уз поштовање свих најстрожих хигијенских услова - у погледу редовног чишћења, одржавања, дезинфекције и сл.

Инвеститор је у обавези да при изради пројектне документације према наведеним препорукама одреди место за постављање посуда за отпад унутар предметне парцеле. Положај посуда за отпад унутар предметне парцеле (за зграде до 6 и преко 6 станова / пословних јединица) треба бити такав да исти буде лако доступан возилима и запосленима ЈКП „Хигијена" уз прилаз из минимум једног смера и максимално 10 - 15 метара удаљен од приступне саобраћајнице. Потребно је да се налазе на чврстој подлози одговарајуће носивости у равни коловоза, чија димензија за један контејнер износи приближно 1,4 m×1,1 m.

Корисници услуге са индивидуалним становањем и пословни корисници који на недељном нивоу имају количине комуналног отпада као индивидуално домаћинство, у обавези су да затворене кућне канте и завезане пластичне вреће са комуналним отпадом остављају на месту које је доступан возилу Јавног комуналног предузећа (до метар од ивице пута) и у време које је одређено Планом Јавног комуналног предузећа.

Места предвиђена за постављање посуда за отпад у изузетним случајевима могу бити лоцирана на површинама од јавног значаја уколико инвеститор прибави сагласности надлежних органа у складу са чл. 11 Одлуке о одржавању чистоће и управљања отпадом („Службени лист града Панчева" број 6/2014). У зградама које имају изграђене посебне просторе за комунални отпад и просторије за контејнере, отпад се до одвожења држи на начин

ČISTOTJE I PRAK MOŽE!



Čika Lazara ST, 26000 Pančevo | tel: 013 327 000 | fax: 013 327 001 | www.jkphigiijena.co.rs | kontakt@jkphigiijena.co.rs
PIB 201829063 | matični broj 08487528 | bekođi račun 160-10371-25

koji je priložen procesu rada Javno komunalnog preduzeća a o čistoći tih prostora, odnosno prostorijska stara se Skupština stana zgrade,

2.1. ПРИЛАЗНИ ПУТ За зграде до 6 и преко 6 станова/пословних јединица и комплексе различитих намена унутар којих улазе возила ЈКП „Хигијена“ потребно је обезбедити несметан саобраћај, у свим временским условима, за возила следећих карактеристика - дужина 10 m; ширина 2,3 m; висина 3,6 m; међусобно растојање 5,7 m, укупна маса (сопствена маса + корисна носивост) 26 t.

Није могуће издавање техничких услова из плана за улице које се налазе у пешачким зонама. За улице које не испуњавају техничке карактеристике не врши се одвожење отпада и до стицања услова се не издају технички услови.

2.2. РОК ЗА ПРИКЉУЧЕЊЕ: Инвеститор је у обавези да поднесе пријаву ради одношења отпада уз потврду о извршеној набавци контејнера у писаној форми Јавно комуналном предузећу Хигијена – Служба рекламација, након издате употребне дозволе у року од 15 дана.

2.3. ИЗНОС НАКНАДЕ ЗА ПРИКЉУЧЕЊЕ: Трошкове набавке посуда за одлагање отпада сноси инвеститор на основу чл. 7 Одлуке о одржавању чистоће и управљања отпадом („С.Л. града Панчева“ број 6/2014).

2.4. ОСНОВНЕ ВРЕДНОСТИ БРОЈА И КАПАЦИТЕТА ПОСУДА ЗА ОТПАДА за зграде за које се издају локацијски услови следе из Одлуке о одржавању чистоће и управљања отпадом („С.Л. Панчева“ број 6/2014) базирају се на члановима:

- „Комунални отпад корисници складиште у контејнере, канте за отпад или у пластичне вреће“ (чл.11 став 1);
- „Код колективног начина становања у стамбеним зградама, у стамбеним, односно пословним објектима, са укупно највише шест станова, односно највише шест пословних локала - простора, комунални отпад се до одвожења мора држати у посудама за отпад – кућним кантама и врећама“ (чл.12 став 1);
- „Код колективног начина становања, кућни отпад из стамбених односно пословних објеката који имају више од шест стамбених, односно пословних јединица, до одвожења држи се у контејнерима“ (чл.13 став 1)
- У стамбеним и пословним зградама са највише шест станова односно пословних простора, комунални отпад се до одношења одлаже у канте капацитета V=120 lit.
- У стамбеним и пословним зградама који имају шест и више станова односно пословних простора, комунални отпад до одношења се одлаже у контејнере капацитета V=1100 lit. На сваких додатних 1-6 стамбених односно пословних јединица обезбедити још по један контејнер V=1100 lit.
- За пословни простор чија укупна површина износи P=1 000 - 3 000m² потребно је обезбедити један контејнер капацитета V=1100 lit. односно на сваких додатних 3 000m² обезбедити по један контејнер капацитета V=1100 lit.

2.5. ПРИЈАВА ПОЧЕТКА РАДОВА Скупштинска Одлука предузећа о техничким условима за одржавање чистоће и управљању отпадом обавезује следеће: о чистоћи на градилиштима дужан је да се стара инвеститор. Пре почетка извођења радова, инвеститор је обавезан да пријави Јавно комуналном предузећу почетак радова, градилиште огради, а по окончању радова, уклони ограду и очисти терен, у року од 8 дана. Инвеститор је дужан да уз пријаву из претходног става, достави Јавно комуналном предузећу доказ о уплати накнаде за сакупљање, одвожење и одлагање комуналног отпада, по важећем акту предузећа којим су одређене цене.

За предметну даграђену производну халу, стамбено-пословни објекат и помоћне објекте (зидана ограда и изложбени зид), из важећих законских аката проистиче обавеза инвеститора да набави 1 (један) контејнер запремине V=1100 lit. за привремено одлагање чврстог комуналног отпада до одвожења, као и обавеза издвајања амбалажног отпада и рециклабилних материјала у посебне наменске посуде до упућивања у процес рециклаже.

ТЕХНИЧКИ УСЛОВИ ВАЖЕ ГОДИНУ ДАНА

За ЈКП „Хигијена“ Панчево
Борка Жунић, дипл. инж. маш.

Руководилац Сектора за УО и ЗЖС



Јованка Дакић дипл. инж. тех.

ČISTIE I PAK MOŽE!



ЗАВОД ЗА ЗАШТИТУ СПОМЕНИКА КУЛТУРЕ У ПАНЧЕВУ

INSTITUTE FOR THE PROTECTION OF CULTURAL MONUMENTS PANCEVO

ЖАРКА ЗРЕЊАНИНА 17, 26000 ПАНЧЕВО, ТЕЛ: 013/ 351-472, 348-487, ТЕЛФАКС: 013/351-851

Број: 431

Дана: 04.02.2021.

Панчево

„Мега Модулар ДОО Панчево, Светог Саве бр. 29
(за инвеститора „STHAL BAU MUNCHEN“ Д.О.О. Панчево, Светог Саве бр. 23а)

У вези Вашег захтева бр. 1210 од 22.12.2020. године), објављујемо Вас о следећем:

За извођење радова на:

- 1) Доградња и реконструкција постојеће хале П+0,
- 2) Изградња стамбено-пословног објекта П+1,
- 3) Изградња помоћних објекта изложбеног зида и оградне,

на адреси Јабучки пут 227-а и 231, у Панчеву, на катастарским парцелама топ. број 23/3; 23/4; 23/5; 24/1; 24/2; 24/3 К.О. Панчево,

инвеститор је у обавези да прибави услове за извођење радова од стране Завода за заштиту споменика културе у Панчеву, а путем ЦЕОП-а (обједињене процедуре), у складу са Правилником о поступку спровођења обједињене процедуре електронским путем („Службени гласник РС“ бр. 68/2019). Одмах по пријему захтева кроз систем обједињене процедуре, Завод ће за предметне радове издати потребне услове из своје надлежности.

Имајући у виду наведено, нисмо у законској могућности да вам ван обједињене процедуре издамо тражене услове.

Вршилац дужности директора

Гроздана Милековић





РЕПУБЛИКА СРБИЈА
МИНИСТАРСТВО УНУТРАШЊИХ ПОСЛОВА
СЕКТОР ЗА ВАНРЕДНЕ СИТУАЦИЈЕ
Одељење за ванредне ситуације у Панчеву
09.22 број : 217-18819/20-1
Датум : 04.01.2021. године.
ПАНЧЕВО
/ПМ/

"Stah Bau Munchen" д.о.о.,
ул. Светог Саве, бр. 23А,
Панчево

ПРЕДМЕТ: Обавештење у вези Захтева за издавање услова за заштиту од пожара за потребе израде Урбанистичког пројекта за доградњу и реконструкцију постојеће хале, спратности П+0, изградњу стамбено-пословног објекта, спратности П+1, и изградњу помоћних објекта изложбеног зида и оградe, у Панчеву, ул. Јабучки пут, бр. 227 и 231, на катастарским парцелама топ. број: 23/3, 23/4, 23/5, 24/1, 24/2 и 24/3 К.О Панчево.

ВЕЗА : Захтев бр. 66 од 30.12.2020. године, поднет од стране "Stah Bau Munchen" д.о.о, ул. Светог Саве, бр. 23А, Панчево, заведен у Одељењу за ванредне ситуације у Панчеву дана 04.01.2021. године, за издавање услова за заштиту од пожара за потребе израде Урбанистичког пројекта за доградњу и реконструкцију постојеће хале, спратности П+0, изградњу стамбено-пословног објекта, спратности П+1, и изградњу помоћних објекта изложбеног зида и оградe, у Панчеву, ул. Јабучки пут, бр. 227 и 231, на катастарским парцелама топ. број: 23/3, 23/4, 23/5, 24/1, 24/2 и 24/3 К.О Панчево.

У вези захтева бр. 66 од 30.12.2020. године, поднетог од стране "Stah Bau Munchen" д.о.о, ул. Светог Саве, бр. 23А, Панчево, заведен у Одељењу за ванредне ситуације у Панчеву дана 04.01.2021. године, за издавање услова за заштиту од пожара за потребе израде Урбанистичког пројекта за доградњу и реконструкцију постојеће хале, спратности П+0, изградњу стамбено-пословног објекта, спратности П+1, и изградњу помоћних објекта изложбеног зида и оградe, у Панчеву, ул. Јабучки пут, бр. 227 и 231, на катастарским парцелама топ. број: 23/3, 23/4, 23/5, 24/1, 24/2 и 24/3 К.О Панчево, а након оствареног увида у исти обавештавамо Вас да Одељење за ванредне ситуације у Панчеву сходно Закону о заштити од пожара („Сл. гласник РС“ бр. 111/09, 20/15, 87/2018 и 87/2018 –др, закони) не издаје услове за израду урбанистичких пројеката, већ услове заштите од пожара и експлозија за израду планских докумената, како је то дефинисао чл. 29. Закона о заштити од пожара („Сл. гласник РС“ бр. 111/09, 20/15, 87/2018 и 87/2018 –др, закони). Такође Вас обавештавамо да се за прибављање услова за изградњу објекта обратите надлежном Градском органу за издавање локацијских услова.

Административна такса у износу од 320,00 динара је наплаћена, сходно тар. бр. 1. Закона о републичким административним таксама ("Сл. гласник РС", бр. 43/2003, 51/2003 - испр., 61/2005, 101/2005 - др. закон, 5/2009, 54/2009, 50/2011, 70/2011 - усклађени дин. изн., 55/2012 - усклађени дин. изн., 93/2012, 47/2013 - усклађени дин. изн., 65/2013 - др. закон, 57/2014 - усклађени дин. изн., 45/2015 - усклађени дин. изн., 83/2015, 112/2015, 50/2016 - усклађени дин. изн. и 61/2017 - усклађени дин. изн., 113/2017, 3/2018 – испр., 50/2018 - усклађени дин. изн., 95/2018 и 38/2019 - усклађени дин. изн., 86/2019, 40/2019 - испр. и 98/2020 - усклађени дин. изн. и 144/2020).





РЕПУБЛИКА СРБИЈА
МИНИСТАРСТВО ОДБРАНЕ
СЕКТОР ЗА МАТЕРИЈАЛНЕ РЕСУРСЕ
УПРАВА ЗА ИНФРАСТРУКТУРУ

Број 33- 4

26 ЈАНУАРИЈА 2021. године
БЕОГРАД

Обавештење у вези са изработом
урбанистичког пројекта у Панчеву,
доставља.

„STAHL BAU MUNCHEN D.O.O. PANČEVO“
ул. Светог Саве бр. 23а
26101 Панчево

На основу вашег захтева, у складу са тачком 3. и 8. Одлуке о врстама инвестиционих објеката и просторних и урбанистичких планова значајних за одбрану земље („Службени гласник РС”, бр.85/15), а према достављеној документацији, обавештавамо вас да за израду урбанистичког пројекта за реконструкцију и доградњу постојеће производне хале, изградњу стамбено-пословног објекта и помоћних објеката изложбеног зида и оgrade на кат. парцелама бр. 23/3, 23/4, 23/5, 24/1, 24/2, 24/3 КО Панчево, нема посебних услова и захтева за прилагођавање потребама одбране земље.

Носилац израде плана је у обавези да у процесу израде примени све нормативе, критеријуме и стандарде у складу са Законом о планирању и изградњи („Службени гласник РС”, бр. 72/09, 81/09 - исправка, 64/10 - УС, 24/11, 121/12, 42/13 - УС, 50/13 - УС, 98/13 - УС, 132/14, 145/14, 83/18, 31/19, 37/19 - др.закон и 9/20), као и свим подзаконским актима који регулишу предметну материју.

MP
K2

ПО ОВЛАШЋЕЊУ НАЧЕЛНИКА
УПРАВЕ ЗА ИНФРАСТРУКТУРУ
пуковник
Драган Милић

Израђено у 1 (једном) примерку,
умножено у 1 (једном) примерку и достављено:
- „Stahl Bau Munchen d.o.o. Pančevo”
- а/а



Република Србија
Аутономна покрајина Војводина

Покрајински секретаријат за здравство

Сектор за санитарни надзор и јавно здравље

Одсек у Панчеву

Трг Краља Петра I 2-4, 26 000 Панчево

Т: +381 13352682 Ф: +381

sekstora@voivodina.gov.rs

БРОЈ: 138-53-01225-2/2020- ДАТУМ: 29.12.2020.
11

STAHN BAU MUNCHEN DOO
ПАНЧЕВО
Светог Саве 23 А

ПРЕДМЕТ: ОБАВЕШТЕЊЕ

Дана 29.12.2020.г поднели сте захтев за издавање локацијских услова за израду пројектно техничке документације за Стамбено - пословни објекта и индустријске зграде (радионице) у ул. Јабучки пут 227а и 231,у Панчеву на катастарској парцели топ 23/3,23/4,23/5,24/1,24/2,24/3 К.О. Панчево.

У смислу чл.16.Закона о санитарном надзору ("службени гласник РС" бр 125/2004)" у поступку израде урбанистичких планова, санитарни инспектор на захтев надлежног органа управе, доставља опште и посебне санитарне услове који се односе на објекте који подлежу санитарном надзору и који су са аспекта заштите здравља становништва од значаја за изградњу објеката и уређење простора за који се план припрема, као и опште, односно опште и посебне санитарне услове потребне за издавање акта о урбанистичким условима у складу са посебним законом",потребно је Ваш захтев уредити у року од осам дана од дана пријема овог документа.

У прилогу:

нема

Доставити:

1. Адресату
2. Архиви



Санитарни инспектор

мр Ирен Дани



ПАНЧЕВО
ТЕХНИЧКИ СЕКТОР
Број: Д-11407/1
Панчево, 20. 1. 2021. год.

ЈАВНО КОМУНАЛНО ПРЕДУЗЕЋЕ
«ВОДОВОД И КАНАЛИЗАЦИЈА»
ПАНЧЕВО, Ослобођења 15,
Тел/Факс 013-345-377; тел-факс 013-319-477
e-mail адреса: office@vodovodpa.rs
телући рачун: 160-10370-06

STHAL BAU MUNCHEN DOO, улица Светог Саве бр. 23

Путем пуномоћника „Мега Модулар“ Панчево

Место грађње: Ул. Јабучки пут 227 и 231, кат. парцела 23/3,23/4,23/5,24/1,24/2,24/3 к.о. Панчево

ПРЕДМЕТ: Технички услови за израду Урбанистичког пројекта за доградњу и реконструкцију постојеће хале П+0 чиме се формира производна хала П+0, изградњу стамбено-пословног објекта П+1, изградњу помоћних објекта изложбеног зида и оградне

На основу вашег захтева достављеног у ЈКП „Водовод и канализација“ Панчево дана 22.12.2020. године под бр. Д-11407, који се односе на издавање техничких услова у циљу израде Урбанистичког пројекта за доградњу и реконструкцију постојеће хале П+0 чиме се формира производна хала П+0, изградњу стамбено-пословног објекта П+1, изградњу помоћних објекта изложбеног зида и оградне извештавамо вас следеће:

- На посматраној локацији постоје: магистрални водовод на који није дозвољено прикључање, градски водовод пречника PEOD110 и колектор фекалне канализације OD 500 на који није дозвољено прикључање (ситуација дата у прилогу).
- У прилогу захтева Инвеститор је доставио копију плана, косицу плана водова, информацију о локацији, технички опис и ситуациони план (12/ 2020) урађен је од стране предузећа Мега Модулар Панчево, улица Светог Саве бр. 29, одговорни пројектант Снежана Варга, дипл. инж. арх.
- У достављеном захтеву није достављен нацрт наведеног решења, хидраулички прорачун за унутрашње инсталације.
- Прикључни шахови на инсталације водовода и фекалне канализације су приказани, као и захтевани пречник.
- У техничком опису није обухваћена изградња и прикључивање на градске инсталације водовода и канализације.
- Прикључање на градску канализацију биће могуће када се у улици изгради секундарна градска канализација за чију изградњу је урађена техничка документација и у току је прибављање грађевинске дозволе.
- Инвеститор може да закључи уговор о заједничком припремању, односно опремању грађевинског земљишта за изградњу недостајуће комуналне инфраструктуре – секундарне фекалне канализације у улици Јабучки пут, у дужини од око 150 метара (цена изградње је око 4.500.000,00 динара).
- Унутрашњу инсталацију водовода и канализације урадити у складу са пројектима и стандардима за ову врсту радова и у складу са локацијом објекта у односу на инсталације на које се прикључање тражи.
- Расположиви притисак у уличној водоводној мрежи у стандардним условима рада је до 2,5 бара, максимално дозвољена количина воде коју гарантује ЈКП „Водовод и канализација“ је 5 l/s. При димензионисању мреже водити рачуна о препорукама о дозвољеној брини воде у цевима, дубина водомера $\geq 1,2$ метра.



Општи услови:

- Пројекат мора урадити пројектантска кућа која поседује лиценцу за пројектовање унутрашњих инсталација водовода и канализације.
- Све промене власништва а самим тим и власништва над прикључцима морају бити пријављени пре исходавања локацијских услова/грађевинске дозволе у ЈКП „Водовод и канализација“ Панчево како би се извршила регистрација нових корисника на постојећим прикључцима.
- На приложеној ситуацији приказане су све постојеће инсталације које су у надлежности ЈКП „Водовод и канализација“ Панчево. Геодетски подаци су дати оријентационо, за тачне податке обратити се надлежном предузећу. Геодетске снимке прикључака и привремених полова такође не поседујемо, ове инсталације нису приказане на достављеној ситуацији.
- Инвеститор је дужан да се обрати ЈКП „Водовод и канализација“ Панчево захтевом за укидање постојећих прикључака. Радови на укидању постојећих прикључака изводе искључиво надлежни из ЈКП „Водовод и канализација“ Панчево о трошку Инвеститора.
- Уколико се при вршењу припремних радова на локацији утврди постојање прикључака који нису правилно демонтирани, руководилац радова је обавезан да о томе обавести ЈКП „Водовод и канализација“ Панчево.
- Уколико је преко парцела Инвеститора извршено прикључење суседних парцела на водовод и канализацију, Инвеститор је дужан да обезбеди уредно снабдевање водом и одвођење отпадне воде свих корисника који користе предметне прикључке.

Цена израде техничких услова из надлежности ЈКП „Водовод и канализација“ Панчево за потребе израде Урбанистичког пројекта за заградњу и реконструкцију постојеће хале П+0 чиме се формира производна хала П+0, изградњу стамбено-пословног објекта П+1, изградњу помоћних објекта изложбеног зида и ограде је 10.986,00 динара (без ПДВ-а).

Ови технички услови могу користити за израду урбанистичког пројекта и у друге сврхе се не смеју користити.

Прилог: Ситуација са положајем и подацима водоводне и канализационе мреже.



В.Д. ДИРЕКТОР
Зоран Ашанин, дипл. екон.

25.10.2024



Размер 1:1000
К.О. Панчево
Датум 06.01.2021.
З.Башур,
Обработила инж.геод.



JAVNO VODOPRIVREDNO PREDUZEĆE VODE VOJVODINE NOVI SAD
21000 Novi Sad, Bulevar Mijaila Pupina 25
tel: 021/4881-888 centrala, korisnički centar 0800/21-21-21 & faks: 021/557-353
PIB: 102094162, Matični broj 08761809
www.vodovojvodine.com E-mail: office@vodovojvodine.com

Број: I-185/ 2 -21
Датум:

25 JAN 2021

MEGA MODULOR DOO

ПАНЧЕВО
Светог Саве 29

Предмет: Водни услови за израду урбанистичког пројекта

Поводом вашег захтева без броја и датума, за издавање услова за израду урбанистичког пројекта за доградњу и реконструкцију постојеће хале на катастарским парцелама број 23/3, 23/4, 23/5, 24/1, 24/2 и 24/3 катастарска општина Панчево, који је примљен 05.01.2021. године и заведен под бројем I-185/1-21, обавештавамо вас о следећем:

Према Закону о водама (Службени гласник РС број 30/10, 93/12, 101/16 и 95/18), за израду урбанистичког пројекта, не издају се водни услови.
Водни услови се издају у оквиру поступка спровођења обједињене процедуре у складу са Законом о водама и законом којим се уређује планирање и изградња.

Сагласно наведеном, за израду урбанистичког пројекта за доградњу и реконструкцију постојеће хале на катастарским парцелама број 23/3, 23/4, 23/5, 24/1, 24/2 и 24/3 катастарска општина Панчево, не издају се водни услови.



Доставити:

1. Наслову
2. Служби за уређење и коришћење водног добра
3. Архиви



РЕПУБЛИКА СРБИЈА
АП ВОЈВОДИНА
ГРАД ПАНЧЕВО
ГРАДСКА УПРАВА

Секретаријат за заштиту животне средине

Панчево, Трг краља Петра I 2-4

Број: XV-07-501-195/2020

Датум: 04.03.2021.

M.P.P.

STAN BAU MUNCHEN DOO

Светог Саве бр. 23А, Панчево

Предмет: Услови заштите животне средине за израду Урбанистичког пројекта за објекте на катастарским парцелама топ број 23/3, 23/4, 23/5, 24/1, 24/2, 24/3 К.О. Панчево

STAN BAU MUNCHEN DOO, Светог Саве бр. 23А, Панчево, поднео је захтев за издавање услова за израду пројектно-техничке документације за потребе израде Урбанистичког пројекта за потребе урбанистичко-архитектонске разраде локације за објекте:

1) доградња и реконструкција постојеће хале П+0 чиме се формира производна хала П+0,

2) изградња стамбено-пословног објекта П+1

3) изградња помоћних објеката изложбеног зида и оgrade

у улици Јабучки пут 227а и 231 у Панчеву, на катастарским парцелама топ број 23/3, 23/4, 23/5, 24/1, 24/2, 24/3 К.О. Панчево.

Уз захтев је достављен Технички опис објекта и прва страна Информације о локацији бр. V-15-350-395/2020 од 09.11.2020. године. Затим је извршена допуна документације и дана 23.02.2021. године достављен је Опис процеса и начин рада постројења пластификације, а 03.03.2021. године достављена је комплетна Информација о локацији бр. V-15-350-395/2020 од 09.11.2020. године.

Увидом у достављену документацију, надлежни орган је утврдио да се предметни пројекат изградње производне хале (радионица за израду металних ограда и навошење заштитне боје - пластификација), стамбено-пословног објекта (администрација) и помоћних објеката изложбеног зида и оgrade, не налази на листи пројеката за које је обавезна процена утицаја на животну средину као ни на листи пројеката за које се може захтевати процена утицаја на животну средину сходно Уредби о утврђивању Листе пројеката за које је обавезна процена утицаја и Листе пројеката за које се може захтевати процена утицаја на животну средину ("Сл. Гласник РС" бр. 114/08). Како наведени пројекат не спада у пројекте за које се врши процена утицаја на животну средину носилац пројекта није у обавези да поднесе захтев за одлучивање о потреби процене утицаја на животну средину

Носилац пројекта је у обавези да отпадни материјал који настаје у току припреме терена, рушења постојећих објеката и изградње (грађевински материјал и сл.) прописно сакупља, разврстава и одлаже на за то предвиђену локацију у складу са Одлуком о одређивању локација за одлагање грађевинског отпада и отпада од рушења објеката на територији града Панчева ("Службени лист града Панчева" бр.21/2010, 6/2014 и 38/16).

Уколико при извођењу радова дође до хаварије на грађевинским машинама или транспортним средствима, односно изливања уља и горива у земљиште, извођач је у обавези да изврши санацију, односно ремедијацију загађене површине у складу са чл. 22. Закона о заштити земљишта ("Службени гласник РС" бр. 112/15).



Носилац пројекта је у обавези да обезбеди посебан простор и потребне услове за смештај опреме за сакупљање, разврставање и привремено чување различитих отпадних материја (комунални и амбалажни отпад, опасан отпад, рециклабилни материјали и др.) у складу са законом и другим прописима којима се уређује поступање са секундарним сировинама, опасним и другим отпадом. У складу са чл. 26. ст. 1. тачка 7. Закона о управљању отпадом ("Службени гласник РС" бр. 36/09, 88/10, 14/16 и 95/18-др. закон) носилац пројекта је у обавези да преда отпад лицу које је овлашћено за управљање отпадом ако није у могућности да организује поступање са отпадом у складу са законом.

Уколико се у оквиру пословног простора предвиђа коришћење уређаја који могу бити извор буке, пројектовати и извести одговарајућу звучну заштиту, којом се обезбеђује да бука која се емитује из објекта при прописаним условима коришћења и одржавања уређаја и опреме, односно током обављања планираних активности, не прекорачује граничне вредности прописане Уредбом о индикаторима буке, граничним вредностима, методама за оцењивање индикатора буке, узнемиравања и штетних ефеката буке у животној средини ("Службени гласник РС" бр.75/10) и Одлуком о одређивању акустичких зона и заштити од буке на територији града Панчева ("Службени лист града Панчева" бр. 21/17).

Уколико у процесу производње настају отпадне воде носилац пројекта је у обавези да предвиди систем за пречишћавање отпадних вода пре упуштања у систем јавне канализације или реципијент у складу са чланом 98. Закона о водама ("Службени гласник РС" бр. 30/10, 93/12, 101/16 и 95/18). Квалитет отпадних вода које се испуштају у систем јавне канализације или реципијент мора да испуњава услове прописане Уредбом о граничним вредностима емисије загађујућих материја у воде и роковима за њихово достизање ("Сл. гласник РС" бр. 67/2011, 48/12 и 1/16).

На основу члана 4. став 2. Закона о заштити ваздуха ("Сл. гласник РС", број 36/09 и 10/13) привредна друштва, друга правна лица и предузетници који у обављању делатности утичу или могу утицати на квалитет ваздуха дужни су да: обезбеде техничке мере за спречавање или смањивање емисија у ваздух; планирају трошкове заштите ваздуха од загађивања у оквиру инвестиционих и производних трошкова; прате утицај своје делатности на квалитет ваздуха; обезбеде друге мере заштите, у складу са овим законом и законима којима се уређује заштита животне средине.

СЕКРЕТАР

Зденка Милаковић, дипл.инж.тех.





ДОО ГЕОРАД ПАНЧЕВО
Генерала Петра Арачића 2ц
Тел./факс: 013/ 351-332, 351-342
Број предмета: 117/2020
Датум: 25.02.2021.



ПРОТОКОЛ РЕГУЛАЦИЈЕ ПАРЦЕЛЕ

Инвеститор:	STAHL BAU MUNCHEN DOO Pančevo
Катастарска општина:	Панчево
Катастарске парцеле број:	23/3,23/4,23/5, 24/1,24/2,24/3

Директор:



Ражковић Новил

Рајковић Новил, инж.геод

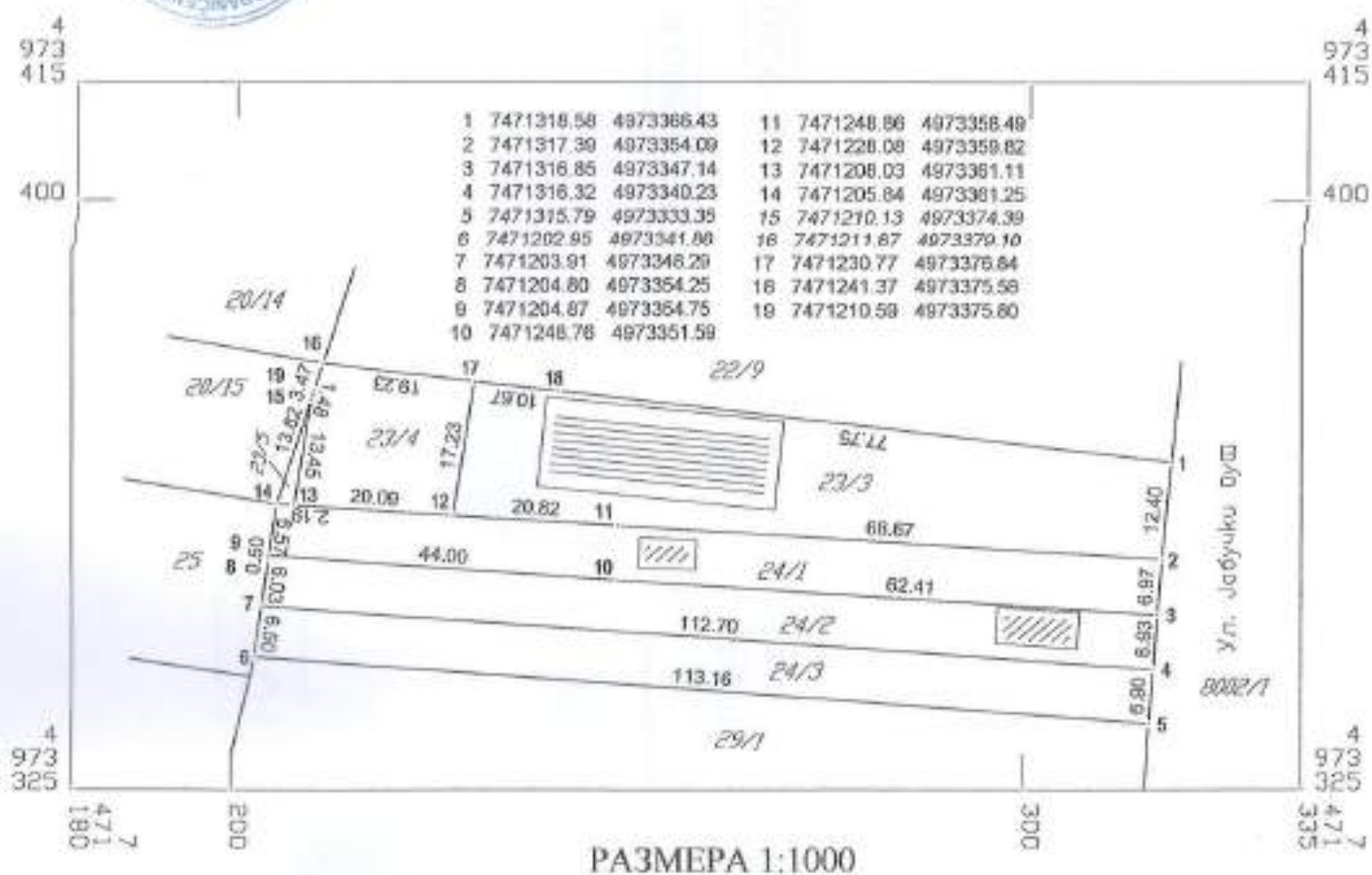
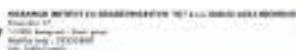

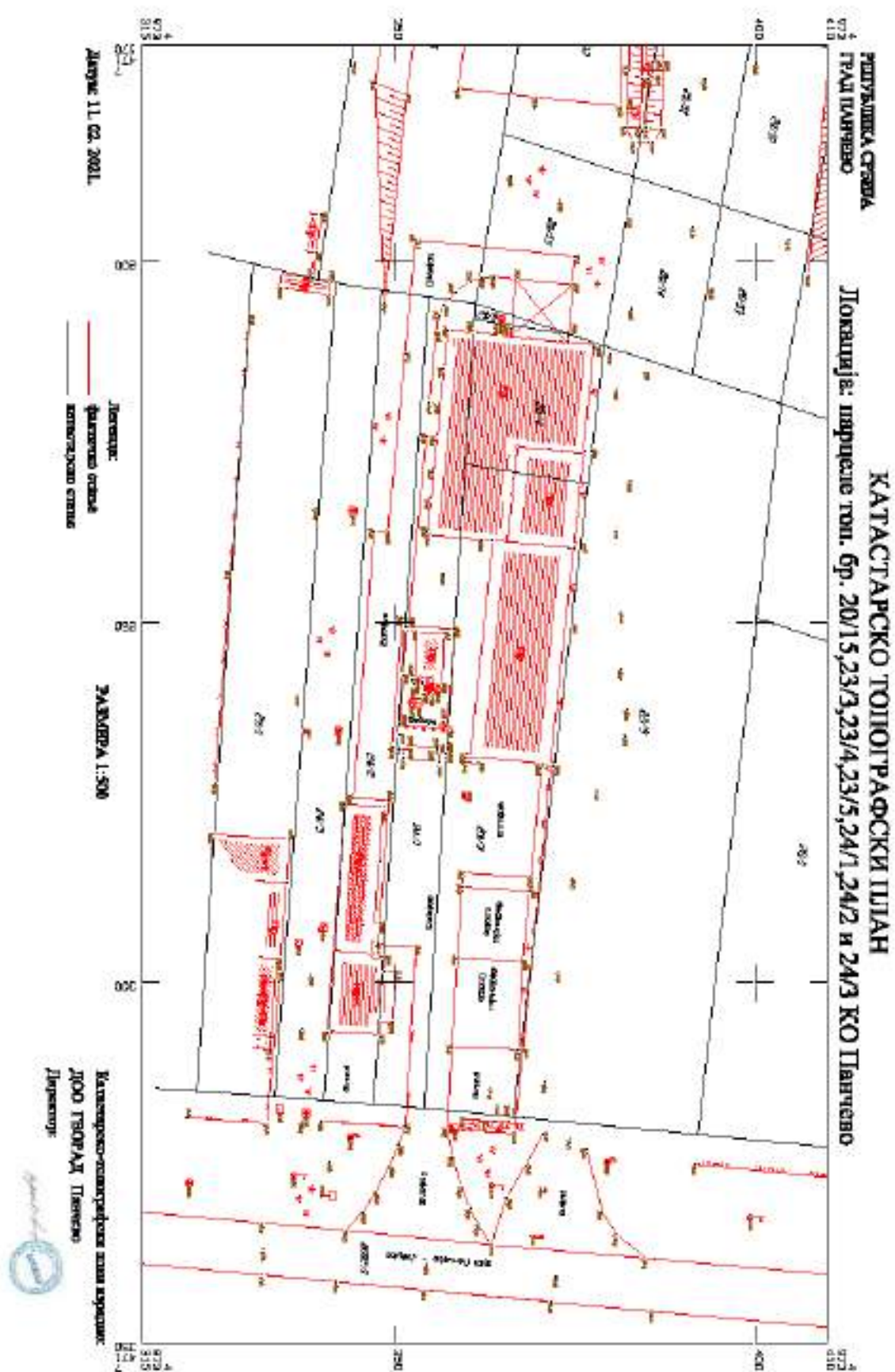



3. Текстуални део урбанистичког пројекта

1) правни и плански основ

Правни основ за израду Урбанистичког пројекта садржан је у одредбама чл. 60, 61, 62 и 63 Закона о планирању и изградњи ("Сл. гласник РС", бр. 72/2009, 81/2009 - испр., 64/2010 - одлука УС, 24/2011, 121/2012, 42/2013 - одлука УС, 50/2013 - одлука УС, 98/2013 - одлука УС, 132/2014 145/2014, 83/2018, 31/2019, 37/2019 и др.закон и 9/20)

Према копији плана заведеној под бр. 953-1/2020-290 од 24.11.2020.год. и препису листа непокретности бр. 3766 К.О. Панчево од 26.08.2019.год; 15631 К.О. Панчево од 09.07.2019; 14986 К.О. Панчево од 23.04.2020; предметне парцеле имају следеће податке:

- број парцеле: 23/3; 23/4; 23/5; 24/1; 24/2; 24/3
- врста земљишта: градско грађевинско земљиште
- облик својине: приватна својина
- носиоц права на земљишту: „STAHL BAU MUNCHEN“ D.O.O. Панчево, Светог Саве 23/а, ПАНЧЕВО
- МБ 21202126

Урбанистички пројекат се израђује на захтев инвеститора, као урбанистичко-технички документ за потребе урбанистичко-архитектонске разраде локације.

Плански основ за израду Урбанистичког пројекта је План генералне регулације – ЦЕЛИНА 4а КАРАУЛА СА ЈАБУЧКИМ ПУТЕМ И ЦЕЛИНА 4б – СКРОБАРА („Сл. лист града Панчева“ број 6/2014 и 8/2014 – исправка тех.грешке). (у даљем тексту ПГР).

Под тачком Б.2.4.: Пословање са компатибилним садржајима – уређење простора и изградња нових објеката у овој зони вршиће се даљом разрадом израдом урбанистичког пројекта.

2) обухват урбанистичког пројекта;

Предмет урбанистичког пројекта су катастарске парцеле бр. 23/3; 23/4; 23/5; 24/1; 24/2; 24/3 К.О. Панчево, са приказом саобраћајног прикључка и прикључака на уличну инфраструктурну мрежу и део кат.пар.топ.бр.8002/1 државни пут II категорије.

Катастарске парцеле број 23/3; 23/4; 23/5; 24/1; 24/2; 24/3 КО Панчево , налази се у зони ПОСЛОВАЊЕ СА КОМПАТИБИЛНИМ НАМЕНАМА, грађевинско земљиште остале намене. Кат. парцеле бр. 23/3; 23/4; 23/5; 24/1; 24/2; 24/3 КО Панчево се са своје источне стране граничи са к.п. бр 8002/1 државни пут II категорије, са своје јужне стране са к.п.бр 29/1, са западне стране са к.п.бр 20/15 и 25 и са северне стране са 22/9 к.п.бр.

На основу важеће планске документације, предметне парцеле - кат. парцеле бр. 23/3; 23/4; 23/5; 24/1; 24/2; 24/3 КО Панчево, дефинисане су следећим тачкама, чије су координате дате у Гаус-Кригеровој пројекцији меридијанских зона у метричком систему (ознака тачке, Y, X координата):



BR.	Y	X
1	7471318,58	4973366,43
2	7471317,39	4973354,09
3	7471316,85	4973347,14
4	7471316,32	4973340,23
5	7471315,79	4973333,35
6	7471202,95	4973341,86
7	7471203,91	4973348,29
8	7471204,80	4973354,25
9	7471204,87	4973361,75
10	7471248,76	4973351,59
11	7471248,86	4973358,49
12	7471228,08	4973359,82
13	7471208,03	4973361,11
14	7471205,84	4973361,25
15	7471210,13	4973374,39
16	7471211,67	4973379,10
17	7471230,77	4973376,84
18	7471241,37	4973375,58
19	7471210,59	4973375,80

Укупна површина катастарских парцеле бр. 23/3; 23/4; 23/5; 24/1; 24/2; 24/3 износи 3952,43 м².

Захваћено подручје урбанистичког пројекта у ширем смислу обухвата и део катастарске парцеле бр.8002/1 тј. део суседног државног пута II категорије, која належе на предметну грађевинску парцелу.

Граница обухвата урбанистичког пројекта у ужем смислу дефинисана је тачкама 1–19 из претходне табеле.



Širi obuhvat:

20	7471319,30	4973373,92
21	7471344,31	4973372,18
22	7471340,23	4973328,76
23	7471315,56	4973330,10
28	7471319,33	4973374,18
29	7471315,61	4973330,67

Граница обухвата урбанистичког пројекта у ширем смислу обухвата простор дефинисан додатним тачкама 20,21,22,23 чије су координате дате у Гаус-Кригеровој пројекцији меридијанских зона у метричком систему.

Површина укупног ширег обухвата урбанистичког пројекта износи 5044,06м² (3952,43 + 1091.63).

3) услови изградње

Намена, регулација и нивелација, приступ локацији, начин решења паркирања и други специфични услови

Урбанистички пројекат парцеле урађен је на основу следећих услова изградње:

- важеће планске документације – ПГР-а
- услова и решења прибављених од надлежних организација и органа
- подлога и података надлежних предузећа и органа
- пројектног задатка инвеститора

Циљ израде Урбанистичког пројекта је да се у складу са планском документацијом, одређеним урбанистичким показатељима и карактеристикама, прописима и урбанистичким нормативима ускладе програмски захтеви инвеститора са могућностима локације – грађевинске парцеле и у складу са тим изврши организација простора на грађевинској парцели.

Услови изградње намена, регулација и нивелација, приступ локацији, начин решења паркирања и други специфични услови, дефинисани су ПГР-ом.

На основу Преписа листа непокретности бр. 14986 К.О. Панчево од 23.04.2020.год; 15631 К.О. Панчево од 09.07.2019.год, на парцели су уписани следећи постојећи објекти:

Лист непокретности 14986

-На парцели 23/3 постојећи објекат је бруто површине 342 м² - Зграда пословних услуга-Трговина и магацин металне робе и уписан је по Закону о озакоњењу објеката.

Постојећи објекат је спратности П+0.

-На парцели 24/2 постојећи објекат је бруто површине 47м² - Породично стамбене намене и уписан је по закону о озакоњењу објеката.

Постојећи објекат је спратности П+0.

Лист непокретности 15631

-На парцели 24/1 Постојећи објекат се води као зграда за коју нје позната намена површине у габариту 27 м² и уписан је без одобрења за градњу. Међутим објекат је од скора у процесу озакоњења и водиће се као Помоћни објекат-Кухиња и трпезарија за раднике.



Услови дати ПГР-ом и карактеристике планираних објеката на парцели, дати су у упоредном приказу, где уоквирени текстови представљају наводе из ПГР-а, а испод уоквиреног текста је образложено планирано решење за парцеле бр. 23/3; 23/4; 23/5; 24/1; 24/2; 24/3 К.О. Панчево (неуоквирени текст):

2. ЦЕЛИНА, ОДНОСНО ЗОНА У КОЈОЈ СЕ НАЛАЗИ

Катастарске парцеле 19/15, 20/9, 20/12, 20/15, 23/3, 23/4, 23/5, 24/1, 24/2 К.О. Панчево се налазе у оквиру Плана генералне регулације целина 4а- Караула са Јабучким путем и 4б - Скробара у насељеном месту Панчево („Службени лист града Панчева“ број 6/2014 и 8/2014-исправка тех.грешке), у урбанистичкој целини 4а.

НАПОМЕНА: Све предметне парцеле се налазе у ЗОНИ ОГРАНИЧЕЊА (зона ограничена градње за све комплексе посебне намене) па је потребно прибавити услове и сагласност Министарства одбране за изградњу објекта на кат. парцели.

2.2. Катастарске парцеле број 23/3, 23/4, 23/5, 24/1, 24/2 К.О. Панчево се налази у ЗОНИ ГРАЂЕВИНСКОГ ЗЕМЉИШТА ОСТАЛЕ НАМЕНЕ У ПОСЛОВНО-ПРОИЗВОДНО-СТАМБЕНОЈ ЗОНИ.

На кат. парцелама бр. 23/3; 23/4; 23/5; 24/1; 24/2; 24/3 К.О. Панчево, планирана је Доградња и реконструкција постојеће хале П+0 Чиме се формира производна хала П+0 (Објекат 1), Изградња стамбено-пословног објекта П+1 (Објекат 2), Изградњу помоћних објеката: изложбеног зида и оgrade.

3.1. ЗОНА ЈАВНОГ ЗЕМЉИШТА

3.2. ЗОНА ОСТАЛОГ ЗЕМЉИШТА

3.2.1. ПОСЛОВНО-ПРОИЗВОДНО-СТАМБЕНА ЗОНА

Врста и намена објеката у зони

Ова зона намењена је за изградњу објеката пре свега пословне делатности и то из области трговине на мало, производног и услужног занатства, угоститељства, услужних делатности, ако су у оквиру приватног сектора, комерцијалних услуга и производних делатности мањег обима (када се у производном процесу користе само лака теретна возила), тржно пословни центри, угоститељство, хостели, мотели, хотели, уметнички атељеи и радионице (занатске, уметничке, струковне...), банке, осигуравајућа друштва, агенције, бирои, књижаре, штампарије, издавачке куће и сл.

Делатности из области привреде у овој зони односе се на: производне и пословне активности мањег или већег обима, тј. капацитета уз задовољавање услова заштите животне средине: млинови, производња грађевинског материјала, прерада и обрада метала и дрвета, електронска,



текстилна и слична производња (трикотажа), делатности из области трговине на велико, сајамски простори, ОТЦ, сервиси, магацински простори, складишта, стоваришта, продаја огрева, паркинзи (гараже) за аутобусе и теретна возила, логистички центри и технолошки паркови (пословни инкубатори), истраживачко-развојне институције др., мали производни погони (мала и средња предузећа), дистрибутивни центри, информатичко-технолошка и телекомуникациона индустрија.

Овде се убрајају мале фирме које према нивоу еколошког оптерећења могу бити лоциране унутар стамбеног насеља и не изазивају непријатности суседном становањштву, као што су пекарске и посластичарске радње, технички сервиси и друго.

Пословању су компатибилни: становање, јавне намене (од комуналних намена зелена пијаца, тс, мрс, цс, трасе комуналне инфраструктуре), спорт и зеленило.

Осим пословне и производне делатности о овој зони планирају се објекти породичног становања (само стамбених или пословно-стамбених), са компатибилним наменама, спратности до П+2.

Уређење и изградња нових објеката на овом простору вршиће се на основу услова из овог плана.

У постојећим изграђеним блоковима дозвољавају се радови текућег одржавања, реконструкције и надградње (санирање равних кровова изградњом косих и поткровља). Паркирање возила обезбедити унутар парцеле.

Уколико је становање на парцели заступљено са више од 50% у односу на компатибилне намене, примењиваће се параметри из Правила грађења за зону становања – становање са компатибилним наменама.

Уколико је становање заступљено са мање од 50% у односу на компатибилне намене пословања или уколико уопште (у било ком проценту) има производње на парцели, примењиваће се параметри из ових правила (за пословно-производно-стамбене зоне).

-Објекат 1- Доградња и реконструкција постојеће хале П+0 чиме се формира производна хала П+0, (у даљем тексту: **Објекат 1-Производна хала П+0(Реконструкција и Доградња)**)

-Објекат 2- Изградња стамбено-пословног објекта П+1 (у даљем тексту **Објекат 2-Стамбено пословни објекат П+1**)

)

-Изградња помоћних објеката: изложбеног зида и ограда (у даљем тексту: **Помоћни објекти-Изложбени зид и ограда**)

4.1.2. РЕГУЛАЦИОНЕ И ГРАЂЕВИНСКЕ ЛИНИЈЕ- ГРАЂЕВИНСКО ЗЕМЉИШТЕ ОСТАЛЕ НАМЕНЕ, ЗОНА СТАНОВАЊА СА КОМПАТИБИЛНИМ НАМЕНАМА

Растојања грађевинске од регулационе линије су од 0.0м, до 5.0м у складу са преовлађујућом регулацијом блока и положаја објеката у окружењу, за стамбене објекте и њима компатибилне.

Објекти унутар пословних и производних комплекса се могу поставити на грађевинске линије чије ће растојање од регулационе линије бити тачно утврђено урбанистичким пројектима као даљом разрадом овог Плана, максимално унутар зоне градње.

Објекат 1-Производна хала П+0(Реконструкција и Доградња), постављен је унутар грађевинских парцела 23/3; 23/4; 23/5; 24/1; 24/2; 24/3 и не прелази регулациону линију. **Објекат 2-Стамбено пословни објекат П+1** постављен је унутар грађевинских парцела 23/3; 23/4; 23/5; 24/1; 24/2; 24/3 и не прелази регулациону линију. **Помоћни објекти- Изложбени зид и ограда** налазе се унутар грађевинских парцела 23/3; 23/4; 23/5; 24/1; 24/2; 24/3 и не прелазе регулациону линију.



Положај објеката према површини јавне намене

Планом се не предвиђа могућност упуштања делова објекта у јавну површину.

Растојања грађевинске од регулационе линије су од 0.0м, до 5.0м у складу са преовлађујућом регулацијом блока и положаја објеката у окружењу, за стамбене објекте и њима компатибилне намене.

Објекти унутар пословних и производних комплекса се могу поставити на грађевинске линије чије ће растојање од регулационе линије бити тачно утврђено урбанистичким пројектима као даљом разрадом овог Плана, максимално унутар зоне градње.

Упуштање делова објеката у површине јавне намене

За парцеле које имају само становање са компатибилним наменама важе правила дата за Зону становања са компатибилним наменама.

За парцеле које имају производњу, Планом се не предвиђа могућност упуштања делова објекта у јавну површину.

Положај према границама суседних парцела

За све типове објеката и све делове објекта важи правило да не смеју прећи границу суседне парцеле, рачунајући и ваздушни и подземни простор.

За парцеле које имају производњу, објекти у којима се одвијају производни процеси могу бити само слободностојећи.

-од бочне границе парцеле за слободностојећи тип објекта:

за привредно-услугну намену

-са једне стране мин. 1м од границе парцеле и са друге стране мин. 3,5м од границе парцеле

за стамбену намену са компатибилним садржајима

-Једнострано узидани објекти:

- минимално растојање објекта од бочних граница парцеле када на тим фасадама нема отвора је 0м
- минимално растојање објекта од бочних граница парцеле када се на тим фасадама налазе отвори помоћних просторија где је висина парапета минимално 1,6м је 1,5м
- минимално растојање објекта од бочних граница парцеле када се на тим фасадама налазе отвори стамбених и радних просторија је 4,0м

-Слободностојећи објекти:

- минимално растојање објекта од бочних граница парцеле када се на тим фасадама налазе отвори помоћних просторија где је висина парапета минимално 1,6м је 1,5м
- минимално растојање објекта од бочних граница парцеле када се на тим фасадама налазе отвори стамбених и радних просторија је 4,0м

растојање од задње границе парцеле је 1/2 висине објекта (мин. 5,0м).

Објекат 1-Производна хала П+0(Реконструкција и Доградња) постављен је унутар грађевинских парцела 23/3; 23/4; 23/5; 24/1; 24/2; 24/3 и не прелази границу парцеле. **Објекат 2-Стамбено пословни објекат П+1** постављен је унутар грађевинских парцела 23/3; 23/4; 23/5; 24/1; 24/2; 24/3 и не прелази границу парцеле. **Помоћни објекти- Изложбени зид и ограда** налазе се унутар грађевинских парцела и не прелазе границу парцеле.

Објекат 1-Производна хала П+0(Реконструкција и Доградња) постављен је унутар грађевинских парцела 23/3; 23/4; 23/5; 24/1; 24/2; 24/3 и не прелази границе парцела.

Објекат 1- је постављен као слободностојећи објекат. Грађевинска линија објекта повучена је од регулационе линије и источне парцеле 8002/1 за 48,95-79,44м.

Објекат 1 је удаљен је 0,54-1,49м од бочне северне суседне кат.пар.бр. 22/9; од бочне јужне границе парцеле-кат.пар.бр.29/1 удаљен је 16,06-23,36м

Удаљеност објекта од задње западне границе парцеле где ће се налазити будућа саобраћајница је 0,39-4,19м.



Објект 2-Стамбено пословни објект П+1 постављен је унутар грађевинских парцела 23/3; 23/4; 23/5; 24/1; 24/2; 24/3 и не прелази границе парцела.

Објект 2- је постављен као слободностојећи објект. Грађевинска линија објекта повучена је од регулационе линије и источне парцеле 8002/1 за 9,53-9,54м.

Објект 2 је удаљен је 18,31-23,04м од бочне северне суседне кат.пар.бр. 22/9; од бочне јужне границе парцеле-кат.пар.бр.29/1 удаљен је 6,61-6,74м

Удаљеност објекта од задње западне границе парцеле где ће се налазити будућа саобраћајница је 70,10-71,45м.

Помоћни објекти- Изложбени зид и ограда

Помоћни објект-Изложбени зид

Грађевинска линија објекта повучена је од регулационе линије и источне парцеле 8002/1 за 48,07-48,15м .

Постојећи објект је удаљен је 15,49 м од бочне северне суседне кат.пар.бр. 22/9; од бочне јужне границе парцеле-кат.пар.бр.29/1 удаљен је 13,51м.

Удаљеност објекта од задње западне границе парцеле где ће се налазити будућа саобраћајница је 62,05м.

Помоћни објект-Ограда се налази на парцели уз регулациону линију дуж граница парцела са парцелом 8002/1 и дуж границе са парцелом 22/9, унутар оквира парцеле

4.5. НИВЕЛАЦИОНЕ КОТЕ

4.5.1. Кота приземља:

Кота приземља планираних објекта може бити минимално 0,2м а максимално 1,2м виша од коте приступног тротоара. Кота приземља планираних објекта на равном терену не може бити нижа од коте приступног тротоара. Денивелација се решава искључиво унутар регулационе линије. Нивелационе коте прате нивелацију постојећих саобраћајница и терена.

Планиране нивелационе коте су дате укроним тачкама саобраћајница, док су коте у грађевинским блоковима нешто више (за око 0,20м).

Нивелационим решењем дате су смернице нивелације, којих се у фази пројектовања начелно треба придржавати.

Коте приземља **Објекта 1** и **Објекта 2** је 0,20м виша од коте приступног тротоара.

4.7. ПАД КРОВНИХ РАВНИ И ОДВОДЊАВАЊЕ

Површинске воде са једне парцеле не могу се усмеравати према другој парцели.

Објект 1-Производна хала П+0(Реконструкција и Доградња) има двоводан кров нагиба 5° и 13° покривен кровним полиуретанским кровним панелима.

Објект 2-Стамбено пословни објект П+1

има једноводан кров нагиба 5° покривен кровним полиуретанским кровним панелима.



4.8. ОГРАЂИВАЊЕ ПАРЦЕЛЕ

Ограде морају бити постављене на регулационим линијама. Зидане и друге врсте ограда постављају се на регулациону линију тако да ограда, стубови ограда и капије буду на грађевинској парцели која се ограђује.

Врата и капије не могу се отворати ван регулационе линије, већ ка унутрашњости парцеле.

Врста и висина ограда зависе од намене комплекса који ограђују.

Ограде око објеката на уличној регулацији могу бити транспарентне и висине максимално 2,00м с тим да могу имати парапет од зиданог/пуног материјала максималне висине 0,80м.

Ограда на осталим границама парцеле – бочним и задњим – може бити транспарентна или зидана (или комбиновано) и то до висине максимално 2,00м а изузетно и максимално до 2,20м уз сагласност суседа према коме се предметна ограда поставља.

Ограђивање парцела на којима се одвија производња мора бити изведено заштитном транспарентном оградом минималне висине 2,00 м у складу са прописима о заштити сваке врсте објеката понаособ.

Планирано је зидање комбиноване ограда на регулационој и грађевинској линији ка парцели 8002/1. и према северној парцели 22/9 до производног Објекта 1 На прелазу саобраћајног прикључка и предметних парцела планирана је клизна капија која ће се отворати унутар парцеле. Око остатка парцела планирана је заштитна транспарентна ограда. Темељи ограда су у оквиру парцеле.

4.10. НАЈВЕЋИ ДОЗВОЉЕНИ ИНДЕКС ИЗГРАЂЕНОСТИ И ИНДЕКС ЗАУЗЕТОСТИ ГРАЂЕВИНСКЕ ПАРЦЕЛЕ

Највећи дозвољен индекс заузетости- Из:

За становање са компатибилним садржајем:

Индекс заузетости је дефинисан као максимално дозвољена вредност коју није допуштено прекорачити али је могуће реализовати мање вредности

максимални индекс заузетости,

Из=70% за парцеле до 500м²

Из=50% за парцеле од 500м² до 1000 м²

Из=30% за парцеле веће од 1000 м²

За парцеле које имају производњу, са компатибилним наменама:

Из – до 50%

▪ обрачун површина

У обрачуну површина, корисне поткровне и подземне етаже рачунају се са 60% њихове површине, док се остале надземне етаже не редукују. Паркирање за потребе парцеле смештено у подземне етаже, као и техничке просторије (подстанице грејања, котларнице, трафостанице и сл.), не узимају се у обзир приликом обрачуна површина

Индекс заузетости без саобраћајних површина, пешачких стаза, бетонираних улаза/рампи је 29,62% - 1171м²

Саобраћајне површине, пешачке стазе, бетонирани улази/рампе нису ушле у обрачун заузетости са објектима, већ су дате одвојено мимо објеката 29,41%-1165,02м²

Услови за уређење зелених и слободних површина парцеле

Зелене површине прожимају и допуњају основне намене зоне. Зеленилу појединачних комплекса би требало да доминирају врсте са изразитим естетским вредностима. Процентуално за површине производње и складиштења зеленило треба да је заступљено са око 30%, са акцентом на заштитно зеленило по ободима комплекса.

Парцела до 1,0 ха 20% зеленила на парцели, без паркинга

Парцела од 1,0 до 5,0 ха 25% зеленила на парцели, без паркинга

Парцела преко 5,0 ха 30% до 50% зеленила на парцели, без паркинга

Планирано под зеленим незастртом површинама = 19.780,22м² (69,71%) – мин. дозвољено 20%
По ободу се поставља високо растиње.



4.11. НАЈВЕЋА ДОЗВОЉЕНА СПРАТНОСТ И ВИСИНА ОБЈЕКТА:

За становање у оквиру производно-пословно-стамбене зоне
макс. до П+2

Висина објекта дефинисана бројем етажа важи као оријентациони – секундарни параметар! Примарни параметар који дефинише висине објекта је дата максимално дозвољена висина венца и висина слемеа и то на следећи начин:

Број етажа (оријентационо)	Максимална дозвољена висина (м)	
	венац	семе
П	5.0	7.5
П+Пк	6.5	9.0
П+1	8.0	10.5
П+1+Пк/Пс	9.5	12.0
П+2	11.0	13.5

Објект 1-Производна хала П+0 (Реконструкција и Дограђња)

Постојећа Хала 1 у оквиру обј.1:

Планирана висина венца је 4,28 м од које терена (мах дозвољено 11,0м).

Планирана висина слемеа је 5,45 м од које терена (мах дозвољено 13,50м).

Планиран висина бетонског надзитета је 6,30 м од које терена.

Дограђена Хала 2 у оквиру обј.1

Планирана висина венца је 5,61 – 5,65 м од које терена (мах дозвољено 11,0м).

Планирана висина слемеа је 6,61 м од које терена (мах дозвољено 13,50м).

Планиран висина бетонског надзитета је 6,71 м од које терена.

Објект 2-Стамбено пословни објект П+1

Планирана висина венца је 8,32 м од које приступног тротоара (мах дозвољено 11,0м).

Планирана висина слемеа је 8,32 м од које приступног тротоара (мах дозвољено 13,50м).

Помоћни објекти:

Изложбени зид: висина зида је 6,40м мерено од које терена

Ограда: висина оградe је 2,00м мерено од које терена

5.2.12. УСЛОВИ ЗА ПЕШАЧКЕ И КОЛСКЕ ПРИСТУПЕ

Сви објекти повезују се на мрежу јавних – насељских саобраћајница пешачким и колским приступима. Пешачки приступи обезбеђују се трасама које непосредно повезују објекте са уличним пешачким стазама тј. тротоарима. У принципу, пешачки приступи су управни на уличне тротоаре и изводе се у ширини од 1,5 до 3,0м. За завршну – површинску обраду могу се користити савремени – асфалтни или цемент–бетонски застори (бетон или префабриковани бетонски елементи), камени и опекарски производи.

Колски приступи повезују се на уличне коловозе под правим углом. Ширине коловоза колских приступа су од 5,0м (изузетно мање) обзиром да исти треба да омогуће економски приступ возила као и комуналних, интервентних, ватрогасних возила и сл. Коловозни застори колских приступа могу бити асфалтни или бетонски (бетон или префабриковани бетонски елементи). Трасе и положај пешачких и колских приступа дефинисаће се према конкретним условима и потребама јавних објеката.

Ако се на парцели налази, или је планом предвиђена изградња пословног објекта, колски прикључак извести директним прикључењем на коловоз градске саобраћајнице у границама насеља и у већ изграђеној улици са ширином застора прикључка не мањом од 5 м, а прикључење обрадити минималним полупречницима скретања за меродавно возило у највишој-најзахтевнијој категорији могућих корисника а све уз сагласност надлежне институције.

Планиран је један колски прикључак, ширине 6,00 м, управно на државни пут II категорије пут на кат.пар.топ.бр.8002/1 Полупречници скретања су 12м.

Планиран је пешачки приступ објекту управно на улични тротоар, преко бетонских површина на предметној парцели.



4.15. УСЛОВИ И НАЧИН ОБЕЗБЕЂЕЊА ПРОСТОРА ЗА ПАРКИРАЊЕ ВОЗИЛА

Код изградње нових објеката и реконструкције постојећих, обавезно је потребе стационарног саобраћаја решити на сопственој парцели, или у оквиру подземних етажа објеката или ван објекта у оквиру унутрашњег дворишта и то на основу следећих критеријума:

• становање	1ПМ/1 стамбена јединица
• управа и администрација	1ПМ/60м ² нето површине
• трговина	1ПМ/50м ² продајног простора
• ресторани, кафане, кафеи	1ПМ/10 места
• спортски садржаји	1ПМ/8-10 гледалаца
• управне зграде, банке и сл.	1ПМ/50м ² нето површине
• складишта – магацини	1ПМ/4-6 запослена (300м ² нето површ.)

Укупно је обезбеђено 11 паркинг мест од тога једно паркинг место обезбеђено је за лица са специјалним потребам

-За Објекат 1-Производну халу П+0 (Реконструкција и Доградња)

Обезбеђено је 8 паркинг места, односно 1ПМ / 3 радника= 24 радника - 8 ПМ

-За Објекат 2-Стамбено пословни објекат П+1

Обезбеђено је 3 паркинг места, односно:

Становање - 1ПМ / 1 стамбена јединица= 1 ПМ

Управа и администрација - 1ПМ / 60м² нето површине= 2 ПМ

Предвиђено је једно паркинг место, димензија 370/500цм, које је прилагођено лицима са специјалним потребама.

6. ПОТРЕБА ИЗРАДЕ ПЛАНА ДЕТАЉНЕ РЕГУЛАЦИЈЕ ИЛИ УРБАНИСТИЧКОГ ПРОЈЕКТА:

Планом се предвиђа даља планска разрада, планом детаљне регулације, Пословно-услугне зоне (туристичко-рекреативна зона), а у складу са условима надлежних институција, Законом о планирању и изградњи, Законом о заштити животне средине.

Урбанистички пројекат као детаљна разрада делова простора обухваћеног овим Планом предвиђено је да се израђује у следећим случајевима:

- Објекти и површине јавне намене;
- Комплекс социјалног и приступачног становања
- Објекти и комплекси у оквиру производно-пословно-стамбене зоне*
- Верски објекти, бензинске станице и др. објекти који захтевају посебне услове пројектовања (остало земљиште јавне намене)

За планиране објекте: 1) Објекат 1-Производна хала П+0(Реконструкција и Доградња)

2) Објекат 2-Стамбено пословни објекат П+1(Изградња)

3)Помоћне објекте: Изложбени зид и ограда

, на локацији за коју не постоји урађен ПДР, захтева израду урбанистичког пројекта.

7.1. ПРАВИЛА ПАРЦЕЛАЦИЈЕ, ПРЕПАРЦЕЛАЦИЈЕ И ИСПРАВКЕ ГРАНИЦА ПАРЦЕЛА

Дозвољено је спајање и деоба парцела у циљу формирања нових, под условом да након тога парцела (и објекти који се на њој налазе) испуњавају све дефинисане параметре за зону у којој се налазе, све катастарске парцеле у обухвату плана, које испуњавају потребне услове, постају грађевинске парцеле.

Свака грађевинска парцела мора имати непосредан приступ са јавне површине-саобраћајнице или право службености пролаза, уколико се налази у унутрашњости блока.

Кат. парцеле бр. 23/3; 23/4; 23/5; 24/1; 24/2; 24/3 К.О. Панчево испуњавајау услове за грађевинску парцелу.

Потребно је извршити препарцелацију пре подношења захтева за грађевинску дозволу, тачније потребно је спојити наведене парцеле у једну парцелу.

Грађевинске парцеле имају приступ са јавне саобраћајнице.

4) нумерички показатељи

(површине, индекс изграђености или индекс заузетости, спратност или висина, број паркинг места, проценат зелених површина и други специфични услови)

	Предвиђени параметри (из ПГР-а)	Пројектовани параметри (из урбанистичког пројекта парцеле)
Минимална ширина парцеле	-	Ширина грађевинских парцела ка државном путу II категорије је 33,20м
Минимална површина парцеле	-	3952,43 м ²
Спратност	Задати параметри Планирана спратност П+2 Спратност је дата оријентационо	Објекат 1-Производна хала П+0 Објект 2-Стамбено-пословни П+1 (висина слемена и кровног венца за спратност П+2)
Максимална висина слемена Објекат 1-Производна хала П+0	Макс.13,50 м	Макс.6,61 м
Максимална висина венца Објекат 1-Производна хала П+0	Макс.11,00 м	Макс.5,61 м
Максимална висина слемена Објект 2-Стамбено-пословни П+1	Макс.13,50 м	8,32 м
Максимална висина венца Објект 2-Стамбено-пословни П+1	Макс.11,00 м	8,32м
Индекс изграђености	6,0	0,34
Индекс заузетости	Макс. 50%	Планирано под објектом (Из) = 29,62% (Објекти 1171) површине парцеле (Саобраћајне површине, пешачке стазе, бетонирани улази/рампе нису ушле у обрачун заузетости са објектима, већ су дате одвојено мимо објеката) 29,41%(Саобраћајне површине, пешачке стазе, бетонирани улази/рампе)
Паркинг	-Производна хала - 1ПМ / 3 радника= 24 радника- 8 ПМ	укупно 11 места за паркирање од тога 1 паркинг место прилагођено

	-Становање - 1ПМ / 1 стамбена јединица= 1 ПМ -Управа и администрација - 1ПМ / 60м ² нето површине= 2 ПМ	корисницима са специјалним потребама
Озелењавање	Мин 20% површине парцеле	40,96% (1619,22 са растер коцкама) По плану захтевано 20%

Приказ бруто површина:

БРУТО површина приземља:	
1) Објект 1-Производна хала П+0	912,37 м ²
2) Објект 2-Стамбено-пословни П+1	199,63 м ²
3) Помоћни објект изложбени зид и ограда	31,94 м ²
4) Помоћни објект који је у процесу озакоњења	27 м ²
БРУТО површина 1. Спрата:	
1) Објект 2-Стамбено-пословни П+1	191,17м ²
Укупна пазвијена БРУТО површина Објект 1-Производна хала; П+0 Објект 2-Стамбено-пословни П+1 и помоћни објекти Изложбени зид и ограда са објектом у процесу озакоњења.	1.362,11м²

5) начин уређења слободних и зелених површина

Партерним решењем је третирано хортикултурално решење са озелењавањем парцеле.

На предвиђеним зеленим површинама на слободном делу парцеле планиран је травњак са ниском вегетацијом. Зелене површине прекривају укупно 1619,22 м², односно 40,96% (минимално дозвољено 20%).

6) начин прикључења на инфраструктурну мрежу

Према прибављеној копији плана водова службе за катастар непокретности Панчево и условима јавних и комуналних предузећа. Прикључење планираног објекта на наведене инсталације приказано је у графичком прилогу број 1.4.6.

За прикључење објекта на инсталације јавне инфраструктуре потребно је следеће:

Електроенергетика:

Прикључак на електродистрибутивну мрежу се планира у свему према условима Електродистрибуције Панчево бр: 8Ц.1.1.0.-Д.07.15.-384635-20-21345/1-21, од 08.01.2021.г. Планира се место прикључка на следећи начин:

Инвеститор прикључка са орманом мерног места је огранак Електродистрибуција Панчево, у складу са важећим прописима.



Напон на који се прикључује објект: 0,4 kV

Фактор снаге: изнад 0,95

Максимална снага: 660kW

Опис простора и положај мерног места: Поред бетонског стуба нисконапонске мреже уградити:

-Бетонско постоље САБП-600 са КПКЕВ-1П и орманом мерног места ПОММ-4

-Бетонско постоље САБП-600 са КПКЕВ-1П и орманом мерног места ПОММ-2Х (за хидрант – против пожарни перикључак)

Остали услови за извођење прикључк: Странка је дужна да свој главни инсталациони кабл доведе до будућег мерног места где ће бити прикључен.

Место прикључка објекта: мерни орман иза мерног уређаја

Место везивања прикључка на систем: Најближи бетонски стуб нисконапонске мреже, извод 07: ка Панчеву, ГРС испред техномаркета, из ТС ПРЕГИС

Опис прикључка до мерног места: Од најближег стуба надземне мреже изградити кабловски вод каблом типа РР00-А 4х70мм² до бетонског постоља САБП-600 са КПКЕВ-1П. У КПКЕВ-1П уградити ножасте осигураче јачине од 3*100А. Поред САБП-600 уградити још један САБП-600 са КПКЕВ-1П и орман мерног места ПОММ.2Х(са хидрант). КПКЕВ-1П (за хидрант) повезати, пре осигурача са КПКЕВ-1П (за орман ПОММ-4) каблом типа РР00-А 4х16мм². КПКЕВ-1П и орман ПОММ-2Х повезати каблом РР00 4х16мм². У КПКЕВ-1П (за хидрант) уградити ножасте осигураче јачине од 3*16А

Опис мерног места: У орман мерног места ПОММ-Изместити постојећа бројила бр.:

-30099294 (ЕД 4672258354, 3*63А) и превести га из домаћинства у пословни објект (радионица)

-0207801692 (ЕД 467180789, 3*40А), за пословни објект(радионица)

-10632822 (ЕД 4672338129, 3*25), за домаћинство и уградити једно трофазно бројило за пословни простор, осигурачи јачине од 3*16А

У нови ПОММ-2х уградити ново трофазно бројило за хидрант (противпожарни прикључак)

И осигурати га осигурачима јачине од 3*16А

Демонтирати постојеће прикључке за три бројила која се измештају као постојеће ормане на предметном стубу.

Размештај мерних и заштитних уређаја:

РБ	Намена	Ком.	Максимална снага (kW)	Осигурачи		Бројило/ мерна група
				Тип	Ном.струја (А)	
1	ПОСЛОВНИ ОБЈЕКАТ (радионица)	1	43,47	Аутоматски	63	трофазно 2
2	ПОСЛОВНИ ОБЈЕКАТ (радионица)	1	27,6	Аутоматски	40	трофазно 2
3	ХИДРАНТ	1	11,04	Аутоматски	16	трофазно 2
4	ПОСЛОВНИ ПРОСТОР	1	11,04	Аутоматски	16	трофазно 2
5	СТАМБЕНИ ОБЈЕКАТ	1	17,25	Аутоматски	25	трофазно 2
Укупно ком:		5				

Водовод и канализација:

На основу услова ЈКП Водовод и канализација број Д-11407/1 од 20.1.2021.г. закључено је следеће:

На посматраној локацији постоје: Магистрални водовод на који није дозвољено прикључење. Прикључењ на градску канализацију биће могуће када се у улици изгради секундарна градска канализација за чију изградњу је урађена техничка документација и у току је прибављање грађевинске дозволе.

Водовод и канализација:

На посматраној локацији постоји магистрални водовод на који није дозвољено прикључење, градски водовод пречника РЕОД110 и колектор фекалне канализације ОД 500 на који није дозвољено прикључење.

Прикључење на градску канализацију биће могуће када се у улици изгради секундарна градска канализација за чију изградњу је урађена техничка документација и у току је прибављање грађевинске дозволе од стране јавног комуналног предузећа „Водовод и Канализација“.

ВОДОВОД:

Снабдевање објекта водом за санитарне и противпожарне хидрантске потребе врши ће се из градског водовода РЕОД110. Пречник будућег прикључка је Ø100. Израдити водомерни шахт са три главна водомера. 2 водомер за санитарну мрежу Ø20 и за хидрантску мрежу Ø80. У оквиру пословног објекта (радионица) ће се монтирати један противпожарни „хидроцил“ због обезбеђења потребног притиска у комплетној унутрашњој хидрантској мрежи за оба објекта на парцели.

КАНАЛИЗАЦИЈА:

Одвод фекалне канализације из објекта врши се преко новог прикључка на будућу секундарну градску канализациону мрежу. Фекална канализација сакупља воде из мокрих чворова (умиваоници, wc, тушеви и судопере). Канализациона мрежа је од пластичних канализационих цеви пречника Ø50-Ø160 и паду 1,5%-2,5%.

Телекомуникациона инфраструктура:

На основу услова Телекома Србија број 19628/2-2021 од 08.02.2021.г, препорука Телекома Србија је да се за нове пословне објекте планирана реализација FTTB(Fiber to the Building) решење које подразумева полагање приводног оптичког ТК кабла до објекта и инсталирање оговарајуће активне телекомуникационе опреме унутар објекта.

Планира се да приступна тк мрежа буде подземна, па је за потребе полагања приводних тк каблова, потребно обезбедити приступ планираним објектима путем тк канализације. За прикључење објекта на тк мрежу потребно је обезбедити трасу-коридор за тк канализацију



– РЕ цев Ø50 mm са изградњом 1 или више приводних окана. Планирати повезивање објекта у коме су највеће потребе за тк капацитетима и у коме се планира техничка просторија за смештај тк опреме - indoor кабинета на постојећи оптички тк кабл.

Трасу-коридор за тк канализацију треба планирати у зависности од ситуације на терену, других инсталација комуналне инфраструктуре, као и од позиције планираних објеката у оквиру границе Урбанистичког пројекта. Новопланирану тк канализацију планирати у тротоару или слободној јавној површини.

Одлагање отпада

У складу са техничким условима за пројектовање и прикључење за привремено складиштење комуналног и чврстог неопасног отпада, издатим од стране ЈКП Хигијена, Панчево бр: 4949/2 од 23.12.2020.год., на парцели је предвиђен један контејнер запремине 1100 л за привремено складиштење комуналног и чврстог неопасног отпада до одвожења, као и да се амбалажни отпад и рециклабилни материјали издвајају у посебне наменске посуде, односно привремено складиште до упућивања у процес рециклаже.

Урбанистичким пројектом је одређено место за један контејнера на парцели са површином захтеваном по условима од 1,4м x 1,1м за контејнер. Возило дужине 10м, ширине 2,3м и висине 3,6м, прописаних карактеристика, може да приступи до контејнера у свим временским условима. Пословни простор површине 1000-3000м² захтева Контејнер запремине 1100 лит.

Саобраћајни прикључак:

Нови саобраћајни прикључак има ширину коловоза 6,00 м и изводи се управно на постојећи Држани пута II реда на кат.парцелу.топ.бр. 8002/1 К.О. Панчево.

Саобраћајни прикључак се завршно обрађује асфалтом, бетоном или бетонским елементима.

На месту предвиђеног саобраћајног прикључка на Држани пута II реда не постоје маркирана паркинг места.

7) инжењерско геолошки услови

Као подлога за фундирање објекта потребно је урадити Геомеханички елаборат за локацију. Геомеханичким елаборатом утврдиће се параметри за фундирање објекта. Истражно бушење – сондирање терена, дубине и број геотехничке истражних бушотина, ради се у свему према важећим прописима. На основу резултата теренских испитивања, анализом резултата лабораторијских испитивања, проценом вредности граничног напрезања и слегања тла, добија се дозвољена носивост тла у зони објекта. У елаборату се исказује и дубина подземне воде од коте терена.

Фундирање објекта је планирано на армирано бетонским, тракастим темељима, темељима самцима и плочи.

Основни носећи елементи објекта су армирано-бетонска зидна платна, греде, стубови и међуспратна армирано-бетонска конструкција, који се пројектују у свему према важећим прописима за ту област. Сеизмички прорачун се ради за осму зону сеизмичности, односно према важећим прописима.

8) мере заштите животне средине

У складу са издатим условима бр. XV-07-501-195/2020, датум 04.03.2021 за предметне објекте:

- 1) Дограђње и реконструкције постојеће хале П+0 чиме се формира производна хала П+0.
- 2) Изградња стамбено-пословног објекта П+1 и 3) Изградња помоћних објеката изложбеног зида и оgrade, надлежни орган је утврдио да се предметни објекти не налазе на листи пројекта за које је обавезна процена утицаја на животну средину као ни на листи пројекта за које се може захтевати процена утицаја на животну средину. Није потребно подносити захтев за одлучивање о потреби процене утицаја на животну средину. („Сл.Гласник РС" бр 114/08).

Носилац пројекта је у обавези да отпадни материјал који настаје у току припреме терена, Рушења постојећих објеката и изградње(грађ.материјал и сл.) прописно сакупља, разврстава и одлаже на за то предвиђену локацију у складу са одлуком о одређивању локација за одлагање грађевинског отпада и отпада од рушења објеката на територији града Панчева.

У току процеса не настају отпадне воде тако да није потребно предвидети систем за пречишћавање отпадних вода.

Не предвиђају се уређаји који изазивају буку. Предвиђено је грејање са топлотним пумпама ваздух-ваздух, које не загађује околину. Са еколошког становишта електрична енергија, у систему топлотне пумпе ваздух-ваздух, је прихватљив енергент.

Примењени материјали су нешкодљиви са становишта заштите животне средине

9) мере заштите непокретних културних и природних добара

Према обавештењу на захтев 1210 од 22.12.2020, из Завода за заштиту споменика културе Панчево добијен је одговор, да пошто се предметни производни објекат 1 води као објекат за доградњу и реконструкцију, законски Завод за заштиту споменика културе у Панчеву није у могућности да изда техничке услове за урбанистички пројекат.

Инвеститор је у обавези да прибави услове за извођење радова од стране Завода за заштиту споменика културе у Панчеву, а путем ЦЕОП-а (обједињене процедуре).



10) технички опис објеката

Пројектом је обухваћена:

- 1) Објекат 1-Доградња и реконструкција постојеће хале П+0 Чиме се формира производна хала П+0,
- 2) Објекат 2-Изградња стамбено-пословног објекта П+1
- 3) Изградња помоћних објекта изложбеног зида и оgrade

у Улици Јабучки пут 227 а и 231, у Панчеву,
на катастарским парцелама топ. број 23/3; 23/4; 23/5; 24/1; 24/2; 24/3 К.О.Панчево

Пројекат је урађен на основу информације о локацији број В-15-350-395/2020 од 09.11.2020. год. издатој од стране Секретаријата за урбанизам, грађевинске, стамбено-комуналне послове и саобраћај, Град Панчево.

План генералне регулације – ЦЕЛИНА 4а КАРАУЛА СА ЈАБУЧКИМ ПУТЕМ И ЦЕЛИНА 4б – СКРОБАРА („Сл. лист града Панчева“ број 6/2014 и 8/2014 – исправка тех.грешке)

Пре подношења захтева за грађевинску дозволу извршиће се спајање парцела 23/3; 23/4; 23/5; 24/1; 24/2; 24/3 у јединствену парцелу

За Кат. пар. топ. бр. 23/3; 23/4; 23/5; 24/1; 24/2; 24/3 планиране су за грађевинско земљиште остале намене, зона пословања са компатибилним наменама.

Укупна површина парцела 23/3; 23/4; 23/5; 24/1; 24/2; 24/3 износи 3952,43 м².

Постојећи нелегани објекти на парцели, се уклањају:

- 1) Стамбени Објекат бруто површине 390,8м² је изграђен без дозволе о градњи.
- 2) Производна хала бруто површине 570,37м² је изграђен без дозволе о градњи.
- 3) Помоћни објекат - изложбени зид бруто површине 9,18м² је изграђен без дозволе о градњи

Задржавају се:

- 1) предметна хала која се реконструише и дограђује укупне површине 342 м² а која је уписана по закону о озакоњењу објеката
- 2) Такође се задржава Помоћни објекат који је у процесу озакоњења.

Колски и пешачки приступ катастарским парцелама бр. **23/3; 23/4; 23/5; 24/1; 24/2; 24/3** К.О. Панчево је планиран са Државног пута II категорије - кат.пар.топ.бр.8002/1 К.О. Панчево, преко планираног колског прикључка.

Индекс заузетости Објеката без саобраћајних површина, пешачких стаза, бетонираних улаза/рампи је:

29.62% укупно 1171 м² -макс по плану дозвољено 50%

Саобраћајне површине, пешачке стазе, бетонирани улази/рампе нису ушле у обрачун заузетости са објектима, већ су дате одвојено мимо објеката **29,41%**

Индекс изграђености је: **0,34**

Зелене површине на парцели : **1.619,22м²** са растер коцкама(**40,96%**) **мин по плану 20%**

Позиције објеката у односу на регулациону линију и границе парцела:

Објекат 1-Производна хала П+0(Реконструкција и Доградња):

(Реконструкција и доградња) - је постављен као слободностојећи објекат унутар сопствене грађевинске парцеле и ни једним својим делом не прелази регулациону линију.

Постојећа Хала 1 која се реконструише и дограђује:

Грађевинска линија објекта повучена је од регулационе линије и источне парцеле 8002/1 за 48,95-48,96м .

Постојећи објекат је удаљен је 0,54-0,89м од бочне северне суседне кат.пар.бр. 22/9; од бочне јужне границе парцеле-кат.пар.бр.29/1 удаљен је 23,36-24,30м.

Удаљеност објекта од задње западне границе парцеле где ће се налазити будућа саобраћајница је 28,60-31,17м.



Улаз у производну халу 1 је са сопствене парцеле. Објекат има два улаза за запослене.

Дограђена Хала 2

Грађевинска линија објекта повучена је од регулационе линије и источне парцеле 8002/1 за 79,94м .

Планирани објекат је удаљен је 1,00-1,49м од бочне северне суседне кат.пар.бр. 22/9; од бочне јужне границе парцеле-кат.пар.бр.29/1 удаљен је 15,26-16,06м.

Удаљеност објекта од задње западне границе парцеле где ће се налзити будућа саобраћајница је 0,39-4,19м.

Улаз у производну халу 2 је са сопствене парцеле. Објекат има два улаза за запослене.

Објекат 2-Стамбено пословни објекат П+1

Стамбено пословни објекат

Грађевинска линија објекта повучена је од регулационе линије и источне парцеле 8002/1 за 9,53-9,54м .

Постојећи објекат је удаљен је 18,31-23,04м од бочне северне суседне кат.пар.бр. 22/9; од бочне јужне границе парцеле-кат.пар.бр.29/1 удаљен је 6,61-6,74м.

Удаљеност објекта од задње западне границе парцеле где ће се налазити будућа саобраћајница је 70,96-71,53м.

Улаз у стамбено пословни објекат је са сопствене парцеле. Стамбени део објекта има два улаза. Пословни део објекта има један улаз за запослене. Стамбени и пословни објекат су физички одвојени тако да не постоји приступ из стамбеног у пословни део, и обратно.

Помоћни објекти

Помоћни објекат-**Изложбени зид**

Грађевинска линија објекта повучена је од регулационе линије и источне парцеле 8002/1 за 48,07-48,15м .

Постојећи објекат је удаљен је 15,49 м од бочне северне суседне кат.пар.бр. 22/9; од бочне јужне границе парцеле-кат.пар.бр.29/1 удаљен је 13,51м.

Удаљеност објекта од задње западне границе парцеле где ће се налзити будућа саобраћајница је 62,05м.

Помоћни објекат-Ограда се налази на парцели уз регулациону линију дуж граница парцела са парцелом 8002/1 и дуж границе са парцелом 22/9, унутар оквира парцеле.



Општи подаци о објектима:

Објекат 1-Производна хала П+0 има :

Класификациони број: 125102, Категорија: В-радионица за производњу и фарбање металних ограда

Објекат 2 -Стамбено пословни објекат П+1 има :

Класификациони број: 111011, Категорија: А-Породична кућа 70,88%

Класификациони број: 122011, Категорија Б-Зграда која се употребљава у административне сврхе 29,12%

Помоћни објекат **Изложбени зид** нема категорију.

Помоћни објекат **ограда** нема категорију.

На објектима нису планирани испади.

Објекат 1-Производна хала П+0 (Реконструкција и Дограђања):

-Будућа производна хала П+0 – Објекат 1, лоцирана на ободу насеља, има незнатан утицај на животну средину, не нарушава квалитет живота околном становништву и не изазива непријатности непосредним суседима.

Пројектован је габарит правилног облика, максималне димензије 58,64м x 20,24 м.

Објекат 1 је пројектована као слободностојећи објекат. Грађевинска линија објекта је удаљена 48,95-48,96 м од регулационе линије.

Постојећа Хала 1 која се реконструише и дограђује:

Планирана висина највише тачке дела објекта је 5,45м (максимално дозвољено: 13,50м) од терена. Бетонски надзидак 6,30м од терена. Планирана висина венца објекта је 4,28м (максимално дозвољено 11,0м) од терена. Кота пода објекта 0,00 је на 76.29м.

Предвиђен је двоводни кров нагиба 13°

Дограђена Хала 2

Планирана висина највише тачке објекта је 6,61м (максимално дозвољено: 13,50м) од терена. Бетонски надзидак 6,71м од терена. Планирана висина венца објекта је 5,61-5,65м (максимално дозвољено 11,0м) од терена. Кота пода објекта 0,00 је на 76.29м.

Предвиђен је двоводни кров нагиба 5°

Чиста висина у просторијама постојеће хале је:

- приземље је 3,83м

Чиста висина у просторијама дограђене хале је:

- Приземље је од 5,33м до 6,32м

Пешачки и колски приступ објекту је са сопствене парцеле из правца државног пута-II категорије на кат.пар.топ.бр 8002/1 К.О. Панчево. Улаз у објекат је на нивоу приземља које је планирано на 20 см од приступног тротоара.

У приземљу хале бр 1 се налазе:

- Радионица за израду металних ограда,
- Санитарни чвор,
- У приземљу хале бр 2 се налазе:
- Радионица за фарбање металних ограда,
- Санитарни чвор,

Укупно НЕТО Површина Производне хале П+0 – Објекат 1 је: 847,96 м².

Укупна БРУТО Површина Производне хале П+0 – Објекат 1 је: 912,37 м².

Реконструкција:

-Реконструкција је предвиђена тако да се задржавају у пунојности постојећи хоризонтални и вертикални габарит објекта Хале бр. 1. Планирани се пробијање западног калканског зида Хале бр.1 на на ком се формира отвор који



ће физички повезивати Халу бр. 1 и дограђену Халу бр 2. Пробијањем зида не утиче се на конструкцију Хале бр 1. Зид на коме се прави отвор је од гитер блока дебљине 20цм.

Након Доградње Хале бр 2 и пробијањем отвор на калкансом зиду Хале бр. 1, формира се будући Објекат 1 који ће да се пренаменује из Хале за трговину и магацин металне робе, категорије Б у Радионица за производњу и фарбање металних ограда категорије В.

Укупно НЕТО Површина постојеће Хале за трговину и магацин металне робе П+0 – Објекат 1 је:

314,14 м².

Укупна БРУТО Површина постојеће Хале за трговину и магацин металне робе П+0 – Објекат 1 је:

342,00 м².

Дограђа:

-Дограђивањем Хале бр. 2 на Халу бр.1 потребно је обезбедити темеље постојеће Хале бр 1 која је постојећа. Хала бр.2 ће се гради као потпуно нов објекат с, тим што се физички повезује са постојећом Халом 1 тако да законски спада под дограђивањем објекта.

Носећу конструкцију на коју се ослањају челични кровни носачи представљају армирано-бетонски стубови фундирани на армирано бетонским темељима самцима и гредама за укрућење према статичком прорачун Армирано-бетонски стубови су димензија 25/40 см

Кровна конструкција објекта састојаће се од челичних решеткастих носача са челичним рожњачама и челичним спреговима за укрућење. Кровни покривач је полиуретански панел d=10cm.

Испуна је од гитер блока d=20cm

Укупно НЕТО Површина будуће реконструисане и дограђене Производне хале П+0 – Објекат 1 је:

847,96 м².

Укупна БРУТО Површина будуће реконструисане и дограђене Производне хале П+0 – Објекат 1 је:

912,37 м².

Објекат 2-Стамбено пословни објекат П+1

Пројектован је габарит правилног облика, максималне димензије 31,67м x 6,60 м.

Објекат 1 је пројектована као слободностојећи објекат. Грађевинска линија објекта је удаљена 9,53-9,54 м од регулационе линије.

Планирана висина највише тачке дела објекта је 8,32м (максимално дозвољено: 13,50м) од терена. Планирана висина венца објекта је 7,58 - 8,32м (максимално дозвољено 11,0м) од терена. Кота пода објекта 0,00 је на 76.29м.

Предвиђен је двоводни кров нагиба 5°

Чиста висина у просторијама стамбеног дела стамбено-пословног објекта:

- Приземље је 2,80м

-Први спрат је 3,50м

Пешачки и колски приступ објекту је са сопствене парцеле из правца државног пута-II категорије на кат.пар.топ.бр 8002/1 К.О. Панчево. Улаз у објекат је на нивоу приземља које је планирано на 20 см од приступног тротоара.

У приземљу **стамбеног** дела се налазе:

- Дневни боравак,
- Техничку просторију
- Чајна кухиња,
- WC,

На спрату **стамбеног** дела се налазе:

- Ходник
- Дневни боравак,
- Спаваћа соба,
- Дечија соба
- Кухиња,
- Санитарни чвор



- Просторија за смештај биљака
- 2 терасе

У приземљу **пословног** дела ће се налазити:

- улаз
- чекаоница и секретарица
- санитарни чвор
- чајна кухиња
- ходник
- сала за састанке
- две канцеларије

Укупно НЕТО Површина стамбено-пословног објекта П+1: 319,84 м².

Укупна БРУТО Површина стамбено-пословног објекта П+1: 390,80 м².

Помоћни објекти:

Изложбени зид: Максималних димензија је 6,60м x 1,80м

Предвиђен је двоводни кров нагиба 2°

Висина зида је 6,40м од коте терена

Ограда

Висина оgrade је 2,00 м од коте терена

Ширина оgrade је 30см

АНАЛИЗА ПАРКИНГ МЕСТА:

За будуће намене објеката на кат.парцелама 23/3; 23/4; 23/5; 24/1; 24/2; 24/3 предвиђено је укупно **11 паркинг места, од тога 1 паркинг место за лица са специјалним потребама.**

Према Плану Генералне регулације целина 4а- Караула са јабучким путем и 4б- Скробара у насељеном месту Панчево ("Сл. лист града Панчева" број 6/2014 и 8/2014 исправка тех. грешке), потребан број паркинг места за:

Становање - **1ПМ / 1 стамбена јединица= 1 ПМ**

Управа и администрација - **1ПМ / 60м² нето површине= 2 ПМ**

Производна хала - **1ПМ / 3 радника= 24 радника- 8 ПМ**

-Тако да је обезбеђено **1 паркинг место** за Стамбени део Стамбено пословног објекта П+1 – Објекат 2;

-**2 Паркинг места за Пословни део** (нето површине 92,64м²) Стамбено-пословног објекта П+1 – Објекат 2.

-**8 Паркинг место за Производну халу П+0 – Објекат 1** јер има 24 радника. 30/3=10 ПМ

Предвиђено је једно паркинг место, димензија 370/500цм, које је прилагођено лицима са специјалним потребама.

На отворним површинама локације организују се саобраћајни токови (једносмерно кретање камиона), паркинзи за возила, као и пешачки токови и зелене површине.

Приступ у производну халу је директно са терена, преко приступних рампи и омогућавају лаку манипулацију робом.



ТЕХНИЧКИ ИЗВЕШТАЈ УЗ

ИДР ПРОЈЕКАТ САОБРАЋАЈНОГ ПРИКЉУЧКА НА ДРЖАВНИ ПУТ II А РЕДА, БРОЈ 130А - ПАНЧЕВО-ЈАБУКА

Инвеститор: " „STANL BAU MUNCHEN“ D.O.O. улица Светог Саве 23/а, Панчево

Објекат: САОБРАЋАЈНИ ПРИКЉУЧАК НА ДРЖАВНИ ПУТ
II А РЕДА-БРОЈ 130-ПАНЧЕВО-ЈАБУКА НА
К.П.8002/1, К.О. ПАНЧЕВО, ПАНЧЕВО

Врста техничке документације: (ИДР), ИДЕЈНО РЕШЕЊЕ ПРОЈЕКТА ЗА ПОТРЕБЕ
САОБРАЋАЈНОГ ПРИКЉУЧКА НА К.П. 23/3, 23/4, 23/5, 24/1, 24/2, 24/3 К.О. ПАНЧЕВО НА
ДРЖАВНИ ПУТ II А РЕДА, БРОЈ 130А ЕЧКА-КОВАЧИЦА-деоница ЈАБУКА-ПАНЧЕВО
НА К.П. 8002/1 К.О. ПАНЧЕВО, ПАНЧЕВО

За грађење / извођење радова: Новоградња

Пројектант: Огранак Института за Грађевинарство
ИГ“ д.о.о, Бања Лука, Београд
улица Косовска 17, Београд

одговорни пројектант: Радивоје Гузина, дипл. грађ. инж.
Број лиценце: 315 5690 03

ТЕХНИЧКЕ КАРАКТЕРИСТИКЕ И САОБРАЋАЈНЕ АНАЛИЗЕ

Наведена локација је обухваћена планом генералне регулације – ЦЕЛИНА 4а КАРАУЛА СА ЈАБУЧКИМ ПУТЕМ И ЦЕЛИНА 4б СКРОБАРА.

Прикључак на Државни пут: пошто у профилу улице нема просторних могућности да се обострано изведу сервисне саобраћајнице Јабучки пут и пут ка Скробари, прикључење на коловоз улица које представљају уједно и делове државног пута и које се налазе у границама третиране целине 4а и 4б извести директним прикључењем на коловоз у складу са просторним могућностима за изградњу колског прокључка и са планираним садржајем на парцели.

Планирани саобраћајни прикључак у свему је према решењу из услова ЈП Урбанизам, бр.05-472/2020-1/1 од 27.октобра 2020.године.

Циљ израде пројекта је да се на локацији обезбеде услови за несметано, безбедно и функционално коришћење, да се овај простор дефинише у складу са потребама града, да се оплемени садржајно и визуелно и да се објектима у окружењу обезбеди несметан приступ.

Према категоризацији Државних путева ("Сл. гласник РС", бр. 105/2013, 119/2013 и 93/2015) предметни саобраћајни прикључак припада државном путу II -а реда број 130 Ечка-Ковачица-Јабучка-Панчево на деоници 13003, Јабучки рит – Панчево (Ковачица) ван насеља на стационачи 61+314 према референтном систему ЈП „Путеви Србије -Београд из новембра 2017. године. Предметна деоница државног пута II -а реда број 130 има две саобраћајне траке укупне ширине коловоза око 7,5м. Банкине су ширине 1м стабилизване од туцаничног материјала. Формиране пешачке стазе на овом делу не постоје. Ова деоница државног пута на локацији планираног прикључка налази се на правцу. Просечан годишњи дневни саобраћај-(ПГДС) за предметну деоницу на Државном путу у 2020 години је приказан у табели 1.



Ознака деонице	Саобраћајна деоница	Дужина деонице (км)	ПГДС						
			ПА	БУС	ЛТ	СТ	ТТ	АВ	Укупно
13003	Јабучки рит - Панчево(Ковачица)	6.1	8890	73	127	139	51	602	9880

Табела 1.

Предвиђени саобраћајни прикључак је ширине 6.00м, управан на државни пут II А реда на К.П. бр. 8002/1 са троцентричним кривама радијуса $R_1=24\text{м}$, $R_2=12\text{м}$, $R_3=36\text{м}$, што омогућава безбедан улазак и излазак како путничких возила тако и тешких теретних возила.

Урађене су и графичке анализе са кривама трагова са главног правца (државни пут) на споредни правац (саобраћајни прикључак), као и са споредног правца (саобраћајни прикључак) на главни правац (државни пут), са меродавним возилом тешко теретно возило-ТТВ.

Планирани пешачки приступи објекту су управни на уличну мрежу. Саобраћајни прикључак се завршно обрађује асфалтом, Површина коловоза саобраћајног прикључка је око 180.00 м².

Сходно намени објекта, очекује се саобраћај најчешће путничких возила (око 20 путничких аутомобила дневно), као и ређи саобраћај тешких теретних возила (једно до два возила седмично).

Не постоје просторне могућности за изградњу уливно/изливних трака као ни траке за лево скретање са Државног пута.

Узимајући у обзир да се планирани прикључак укршта са Државним путем на локацији без вертикалних и хоризонталних кривина где је обезбеђена довољна прегледност, и незнатан број возила која ће користити планирани прикључак, изградња саобраћајног прикључка без уливно/изливних трака и без траке за лево скретање са Државног пута је прихватљиво са аспекта безбедности саобраћаја, могућа су само десна скретања, без могућности за лева скретања, која ће бити решена одговарајућом хоризонталном и вертикалном саобраћајном сигнализацијом.

ПРЕДМЕТ ПРОЈЕКТА ИДР

Предметним пројектном ИДР саобраћајног прикључка на државни пут II А реда-130а-Панчево-Јабука дефинисана је:

- Ситуациона и нивелациона геометрија саобраћајног прикључка
- Начин одвођења атмосферских вода са саобраћајног прикључка
- Коловозна конструкција саобраћајног прикључка

За израду овог саобраћајног прикључка коришћена је следеће регулатива и подлоге:

- Закон о планирању и изградњи,
- Закон о безбедности саобраћаја на путевима,
- Пројекти задатак Инвеститора,
- Копија плана парцела,
- Топографски план постојећег терена у државном координатном систему,
- Технички услови за израду техничке документације,
- Захтеви Инвеститора,
- Подзаконски акти, правилници, стандарди, прописи и технички нормативи који се односе на пројектовање и изградњу саобраћајног прикључка.



КОЛОВОЗНА КОНСТРУКЦИЈА

Коловозна конструкција је димензионисана као флексибилна коловозна конструкција применом националног стандарда СРПС У.Ц4.012.

Саобраћајно оптерећење за предметни саобраћајни прикључак сврстано је у групу средњег тешког саобраћајног оптерећења. Према националном стандарду СРПС У.Ц4.010 и овакво саобраћајно оптерећење подразумева класу укупног ЕСО од 100 КН у распону за средње саобраћајно оптерећење.

Дата је следећа коловозне конструкције:

- асфалт бетон, тип АБ 11 сА.....д = 5цм
 - битуменирани дробљени камени агрегат, тип БНС 22 сАд = 8цм
 - дробљени камени агрегат 0-31.50ммд = 15цм
 - дробљени камени агрегат 0-63.00ммд = 25цм
- укупна дебљина: д = 53цм

Одговорни пројектант:

Београд, фебруар. 2021. год.

Радивоје Гузина, дипл. грађ. инж.



ТЕХНОЛОШКИ ОПИС ЗА ПРОИЗВОДНУ ХАЛУ

Опис процеса и начин рада постројења пластификације

Увод

Објекат Производна хала спратности П0 који би се градио у Панчеву на кт. парцели 23/4, 23/3, 24/1 КО Панчево, намењен је за производну делатност.

Производња би обухватала наношење трајне заштитне боје на челичним деловима, челичних конструкција, челичних ограда, гелендера намењених за уградњу на грђевинским објектима.

Врсте производа (производни асортиман)

Производња би се односила на израду заштитног слоја (АКЗ – антикорозионе заштите) појединачних делова конструкције намењених за потребе грађевинарства, машинске и других грана индустрије, као што су оgrade, гелендери, носачи газишта, везни елементи, профили, делови конструкција, појединачни рез. делови за столарију. Пре уласка елемената у производњу пластификације, делови морају да задовоље услове производног процеса. Ти услови се односе на габарите елемента који се пластифицира а који не може бити дужи од 3м, на стање/чистоћу површине која се пластифицира. Према овим условима, захтев за пластификацију подразумева пријем идеално чистог елемента у производни процес. Пластифицирани производи би се директно испоручивали произвођачима, односно наручиоцима услуге. Пудер боје које представљају основну сировину се наручују од произвођача, одн. дистрибутера и као такве се налазе у више нијанси и текстура, с тим да је технологија и начин уградње идентичан за све типове боја.

Технолошки процес производње

Сам технолошки процес у производњи је стандардан из разлога што је палета производње униформана са минималним подешавањима параметара и као таква не захтева појединачан приступ. По дефинисању врсте производа ради се преиспитивање захтева поруџбине, приступа се набавци потребног репро материјала у пуној количини или сукцесивно у зависности од количине производа. Пристигли материјал се контролише по питању квалитета и квантитета, одлазе у магацински простор и евидентира. На основу радног налога требају се материјал и упућује у процес производње, која искључиво поступа по већ утврђеној технологији пластифицирања. Током процеса се врши међуфазна, а потом и завршна тех.контрола и готови производи се пакују и складиште до испоруке купцу.

Производни капацитет

Производни простор је тако конципиран да може, са максималним искоришћењем свих субјеката који су укључени у процес производње на годишњем нивоу. Да би се испунио предвиђени план производње потребно је ангажовање минимум 5 извршилаца/оператера, већином из техничке струке.

Квалификациона структура запослених

Сам процес, производње са логистичком подршком, захтева врло квалификовану и стручну структуру запослених извршилаца/оператера распоређених на разна радна места:

- лакирер ССС
- руковаоц ПЛЦ ССС
- пакери/складиштари ССС
- помоћно особље ССС

Машине и алати

У процесу производње користиле би се машине за аутоматску пластификацију наведених материјала што подразумева комору за сушење материјала, кабину за наношење праха, пећ за печење



боје, транспортер траку, ПЛЦ рачунар за управљање јединицом. Током производног циклуса биће неопходно коришћење ситног, ручног и механичког алата. Сви алати и машине су стандардна и намењени за општу употребу:

- ПЛЦ управљачка јединица Видмах 360
- Електрогрејна пећ 20Kw,
- Електрогрејна комора за сушење материјала 10kW,
- Транспортер трака носивости 500кг,
- ГЕМА кабина за пластификацију са складиштаром вишка боје,
- Аутомат за ручно наношење боје (ГЕМА),
- Шпанер за паковање
- остали ситни, ручни алат (турпије)

Третирање вишка боје

Током производног циклуса-пластификације материјала ствара се одређени вишак прах боје који није успео да се нанесе на материјал и који се у склопу кабине за наношење усисава и складишти у спремишник. Овај вишак боје је приликом складиштења у спремишник прошла кроз посебна сита и тиме задовољила захтеве за поновну употребу. Уколико се ова боја не искористи у једном циклусу, она се враћа у фабричко паковање и одлаже до наредне употребе. Поред отпада, насталог процесом производње, ствара се и комунални отпад који се такође одлаже у наменске контејнере и третира по утврђеној и законом прописаној процедури.

Радни услови

Све просторије, у којима се врше радне активности током зимског периода, се загревају топлотним пумпама, системом подног и зидног грејања, а током летњег периода врши се расхлађивање. Проветравање просторија, у којима се одвија процес производње, одвија се путем вентилационих цеви кроз које се избацује тј.убацујеваздух помоћу индустријског, центрифугалног вентилатора који остварује буку од 40дб. Машине и уређаји, предвиђени процесом производње, нису декларисани као потенцијални ствараоци буке. Емитовање температуре у радне просторије изазване процесом производње су безначајне. Сви запослени извршиоци у производном делу, по основу закона о безбедности и заштити на раду, морају бити обучени и прописно заштићени радном опремом у складу са пословима које обављају.



КОНСТРУКЦИЈА

Објект 1-Производна хала П+0:

Постојећа хала 1 П+0(реконструкција и дограња):

Главна носећа конструкција објекта састоји се од арм. бетонских темеља, челичних и бетонских стубова и челичних носача. Испуна је од гитер блока $d=20\text{cm}$ и полиуретанских термо панела дебљине 6 cm. Кровна конструкција је од челичних носача, рожњача, спрега и затега за укрућење. На западној и источној страни објекта налази се зидани носећи зид са бетонским серкложима и испуном од гитер блока $d=20\text{cm}$, који је изидан у продужном малтеру 1:2:6. Кровни покривач је полиуретански кровни сендвич панел дебљине 10 cm

Темељи испод целог објекта су армирано бетонски темељи самци, међусобно повезани армирано бетонским гредама и зидовима.

Зидови у постојећој хали 1, су од полиуретанских панела типа кингспан испуна ипн у дебљини од 6 cm, у обостраној облози од челичног пластифицираниог лима. Панели су међусобно повезани специјалним везама. Такође На западној и источној страни објекта налазе се зидани носећи зидови који су изидани од гитер блока дебљине 20 cm.

Кровна конструкција је од челичних кутијастих профила који чине решеткасти носач. Преко челичних рожњача које леже на решетки постављени су полиуретански кровни сендвич панели дебљине 10cm. који су заправо кровни покривач објекта

Плафон је одрађен у Ригипсу са металном потконструкцијом.

Дограђена хала 2 П+0(реконструкција и дограња):

Кровна конструкција објекта састојаће се од челичних решеткастих носача са челичним рожњачама и челичним спреговима за укрућење. Кровни покривач је полиуретански панел $d=10\text{cm}$.

Челичне рожњаче ће се изводити од ХОП профила 120x80x4.0 максималног распона 5,00м и на међусобном растојању од 1,67 - 153 м. Веза рожњаче и главног носача остварује се заваривањем помоћу вертикалних плоча угаоним шавовима $a = 3\text{ mm}$.

Носећу конструкцију на коју се ослањају челични кровни носачи представљају армирано-бетонски стубови фундирани на армирано бетонским темељима самцима и гредама за укрућење према статичком прорачун Армирано-бетонски стубови су димензија 25/40 cm, марке бетона Ц25/30 (МБ30). Стубови су армирани ребрастом арматуром у свему према статичком прорачуну и детаљима арматуре. Армирано-бетонски стубови су конзолни и укљештени су у армирано-бетонске темеље самце димензија 1,40x1,80 м, армирани према статичком прорачуну и детаљима арматуре. Армирано-бетонски темељи самци су повезани армирано-бетонским темељним гредама. Простор између доње ивице темељне греде и горње ивице темеља самца попунити бетоном. Дубина фундаирања је 1.20 м од нивелисаног терена. За предложену дубину фундаирања темељна спојница ће лежати на шљунку дебљине 0,20 м.

Испуна је од гитер блока $d=20\text{cm}$.

Исподне подне плоче се поставља шљунак у дебљини од 20cm

Зидови у постојећој хали 1, предвиђени су од полиуретанских панела дебљини од 6 cm, у обостраној облози од челичног пластифицираниог лима. Панели се међусобно везују специјалним везама. Такође



На западној и источној страни објекта налази се зидани носећи зид који су изидани од гитер блока дебљине 20 cm.

Кровна конструкција је од челичних кутијастих профила који чине решеткасти носач. Преко челичних рожњача које леже на решетки поставља се полиуретаснки кровни сендвич панел дебљине 10cm. који је заправо кровни покривач објекта

Плафон у хали 1 је одрађен у Ригипсу са металном потконструкцијом.

Објекат 2-Стамбено пословни објекат П+1

Основни носећи елементи објекта су зидови, армирано-бетонске греде, стубови и међуспратна армирано бетонска конструкција. Објекат је укрућен хоризонталним и вертикалним серклажима. За армирано бетонске елементе се захтева МБ 20, а за арматуру ГА 240/360, РА 400/500 и МА 500/560.

Кровна конструкција косе кровне равни изнад првог спрата је дрвена од четинара друге класе. Кров се покрива пластифицираним поцинкованим лимом.

Фасадни зидови приземља, 1. спрата су од Гитер блока дебљине 20cm. Сви зидови се зидају у продужном малтеру 1:2:6. Сви зидови се морају зидати у свему према Правилнику о техничким нормативима за зидане зидове.

Преградни зидови се морају извести са армирано бетонским серклажем који се налази изнад врата и то по целој дужини зида. Преградни зидови су од шупље опеке $d=12\text{cm}$ и термоблокова $d=10\text{cm}$ са А.Б. серклажима у висини изнад врата.

Објекат је укрућен армиранобетонским гредама и стубовима у свему према Правилнику о градњи објеката у сеизмичким подручјима. Објекат се налази у VIII зони сеизмичности. Сви радови који се односе на армирано бетонску конструкцију се морају извести према Правилнику за бетон и армирани бетон

Фундирање објекта је урађено на тракастим темељима. Испод темеља постављен је слој шљунка дебљине 20.0cm који је збијен пре бетонирања.

Подна плоча на тлу и плоче између спратова су дебљине 14cm. Дубина фундирања износи 0.80 м. Терен око објекта је раван.

11.СПРОВОЂЕЊЕ:

МАТЕРИЈАЛИЗАЦИЈА - ОБЈЕКАТ 1-ПРОИЗВОДНА ХАЛА П+0

Подови

Завршна обрада подне плоче у халама је обрада свеже бетонске површине кварцним посипом и течношћу за заштиту бетона.

Бетонска подлога за постављање овог пода мора бити довољне чврстоће на притисак (минимум 25 Н/мм²) са минималном површинском чврстоћом на затезање од 1,5 Н/мм².

Кров

Кров је двоводни, са падом од 13° у хали 1 и 5° у хали 2. Кровна раван је покривена кровним панелом. Кровну конструкцију чини челична решеткаста кровна конструкција: главни решеткасти носачи ослоњених на челичне стубове у хали 1 и бетонске стубове у хали 2, и секундарни носачи у виду рожњача ослоњених на главне носаче.

Зидови и плафони

Зидови у хали 1 предвиђени су од полиуретанских панела $d=6\text{cm}$, у обостраној облози од челичног пластифицираниог лима. Панели се међусобно везују специјалним везама. Такође зидови на источној и



западној страни хале 1 су изидани од гитер блока $d=20$ cm у продужном малтеру 1:2:6. У хали 2 зидови су само зидани од блокова $d=20$ cm.

Монтажа панела у хали 1 је у вертикалном систему постављања. Панели се уграђују тако да не дође до појаве хладних мостова са такозваним бризганим везама и пажљивим формирањем отвора на фасади, опшивањем и обрадом спојева.

Унутрашња и спољашња страна зидова и таваница од полиуретанских панела остаје без икакве накнадне обраде.

Унутрашњи и спољашни зидови који се зидају, обрађују се малтерисањем и глетовањем, а потом завршно боје дисперзивном бојом.

Зидови санитарних чворова облажу се керамичким плочицама у висини до 220 cm.

Плафон је одрађен у Ригипсу са металном потконструкцијом

Фасада

Осим што се завршно малтеришу спољне стране зидова у хали 2 у хали 1 на источном спољном зиду се монтирају травертино фасадне плоче. Плоче дебљине је 2 cm се монтирају на подконструкцији од алуминијумских профила. Предвиђа се невидљиви систем фиксирања композитних панела за подконструкцију, по принципу касета, са видљивом хоризонталном и вертикалном фугом. Подконструкција се фиксира да деловима који пружају стабилност и могућност монтирања.

Алуминарија и браварија

Браварија је алуминијумска, пластифицирана у боји по избору инвеститора.

Предвиђени профиле су реномираних произвођача типа SCHUKO, WIKONA или слично.

Унутрашња алуминарија застакљује се безбојним стаклом. Све позиције снабдети потребним оковом.

Врата на санитарним чворовима имају вентилациону решетку, која омогућава циркулацију ваздуха.

Такође су уграђује троје гаражних роло врата.

Пошто се врата уграђују на путу евакуације, иста се аутоматски отварају у случају нестанка напајања мреже, командом са ПП централе или ручном дојавом преко emergency off тастера на самим вратима (остварује се помоду уграђене батерије у погону врата) - при чему је обезбеђен надзор и контрола покретања крила врата.

Врата су опремљена са две сигурносне, самотестирајуће светлосне баријере у зони пролаза.

Лимарски радови

Обухватају позиције постављања олука и олучних вертикала, као и опшивање продора.

Олуци и олучне вертикале израђују се од пластифицираног равног челичног лима 0,6, а куке за олуке од траке.

Олуци и олучне вертикале су одговарајућих димензија, према пројектној документацији.

МАТЕРИЈАЛИЗАЦИЈА – ОБЈЕКАТ 2-СТАМБЕНО ПОСЛОВНИ ОБЈЕКАТ П+1

СТАМБЕНИ ДЕО:

Зидови

Спољашњи зидови су формирани у зависности од положаја на објекту, гитер блок $d=25$ cm и 20 cm са одговарајућим везивом, и завршном обрадом у зависности од диспозиције.

Унутрашњи зидови су, у зависности од положаја, гитер блок $d=25$ cm или $d=20$ cm, односно гитер опека $d=12$ cm и 10 cm, који се зидају у продуженом малтеру.



Унутрашњи зидови се обрађују малтерисањем и глетовањем, а потом завршно боје дисперзивном бојом.

Зидови санитарних чворова, чајне кухиње, кухиње, облажу се керамичким плочицама у пуној висини. Ограда на мањој тераси на спрату је зидана од преградног блока $d=20\text{cm}$ висине 105 cm од арм.бет. плоче

Међуспратна конструкција

Међуспратну конструкцију чине пуне армирано бетонске плоча дебљине 14 cm

Подови

У санитарним чворовима, чајној кухињи, кухињи и просторији за смештај биља. предвиђено је постављање подних, неклизајућих, керамичких плочица у цементном малтеру. У приземљу се постављају преко стиродура дебљине 4 cm .

Спољна степенишна газишта и чела облажу се спољашњом, неклизајућом гранитном керамиком и са одговарајућом соклом по целом обиму.

Унутрашња степениште облаже се гранитном, неклизајућом керамиком са соклом по целом обиму.

У дневном боравку, спаваћој соби и дечијој соби поставља се таркет дебљине 1 cm .

Плафони

Плафони су малтеришу малтером у дебљини од 2 cm , глетују се и премазују полудисперзивним бојама.

Спуштени плафони се изводе на местима где је потребно маскирати развод инсталација.

Кров

Кровови су једноводни, са падом од 5° . Кровна равна је покривена полиуретанским кровним панелима која се постављају на дрвену кровну конструкцију. Дебљина кровних панела је 5 cm .

Фасада

Спољни фасадни зидови су обложени делом “Демит” фасадом(графитни стиропор 10cm) и обрађени бојама за фасаду. На површинама које није потребно термички изоловати фасадни зидови и плафони су малтерисани продужним малтером $1:2:6$ са употребом песка сејанца.

Осим што се фасада делом облаже “Демит” фасадом и завршно малтерише, такође се монтирају травертино фасадне плоче и фундермакс панелима. Травертино плоче су дебљине 2 cm и монтирају се на подконструкцији од алуминијумских профила. Фундермакс панели се такође монтирају на подконструкцију од алуминијумских профила. Предвиђа се невидљиви систем фиксирања композитних панела за подконструкцију, по принципу касета, са видљивом хоризонталном и вертикалном фугом. Подконструкција се фиксира да деловима који пружају стабилност и могућност монтирања.

Алуминарија и столарија

Сва спољна столарија је од Пвц седмокоморних профила са термопрекидом која се израђује у свему према шемама столарије-алуминарије са ролетнама “еслингер”. Застакљивање „Термопан“ трослојним стаклом са спољним стаклом са нискоемисионим премазом са унутрашње стране.

Боја фасадне столарије споља је тамно сива а унутра по жељи инвеститора.

На свим прозорима и балконским вратима предвидети ролетне. Комарнике предвидети на свим прозорима и балконским вратима.

Улазна врата урадити као сигурносна врата са челичном подконструкцијом у свему према шемама произвођача истих.

Унутрашња столарија: потконструкција се израђује од дрвене грађе док је крило као сендвич од медијапана и картонског саћа. Застакљивање столарије равним стаклом $d=6\text{mm}$ на местима где су врата застакљена.

Ограда на већој тераси се ради од пластифициране црне браварије и алуминијумских профила.



Браварија и алуминарија

Ограда на унутрашњем степеништу је од челичних и алуминијумских профила. Стубови и хоризонталне пречке су од челичних профила Ø40мм, рукохват од алуминијумских профила дебљине Ø50мм. Испуну урадити од челичних профила дебљине Ø14мм на размаку од 12цм. Све челичне елементе заштитити антикорозивним премазом и фарбати фарбом за метал са свим потребним предрадама. Монтажа по свим прописима за ту врсту радова и према детаљима произвођача. Сви руковати су од алуминијума.

Ограда на већој се ради од пластифициране црне браварије и алуминијумских профила.

Лимарски радови

Сву лимарију урадити пластифицираним челичним лимом $d=0.6\text{мм}$. Сви делови лимарије морају се у радионици скројити и делимично склопити у веће делове, а ови се затим на градилишту монтирају и међусобно повезују у једну целину. Повезивање појединих делова извршити тако да се лиму да могућност дилатације.

Сви гвоздени делови који су у непосредном додиру са површином лима морају бити побакарисани. Ексери и закивци морају бити од истог материјала као и лим. Код подлога од бетона или малтера, испод лима положити слој тер хартије. Површине шире од 50см морају бити снабдеване трапезастим дрвеним летвицама на размаку од 50см.

Обухватају позиције постављања олука и олучних вертикала, као и опшивање продора.

Олуци и олучне вертикале израђују се од пластифицираног равног челичног лима 0,6, а куке за олуке од траке.

Олуци и олучне вертикале су одговарајућих димензија, према пројектној документацији.

ПОСЛОВНИ ДЕО:

Зидови

Спољашњи зидови су формиран у зависности од положаја на објекту, гитер блок $d=25\text{см}$ са одговарајућим везивом, и завршном обрадом у зависности од диспозиције.

Унутрашњи зидови су, у зависности од положаја, гитер блок $d=25\text{ см}$, односно гитер опека $d=12\text{ см}$ и 10 см, који се зидају у продуженом малтеру.

Унутрашњи зидови се обрађују малтерисањем и глетовањем, а потом завршно боје дисперзивном бојом.

Зидови санитарних чворова, чајне кухиње, облажу се керамичким плочицама у пуној висини.

Међуспратна конструкција

Међуспратну конструкцију чине пуне армирано бетонске плоча дебљине 14 см која се налази између пословног и стамбеног дела објекта. Делом изнад пословног простора налази се тераса стамбеног дела. Под терасе треба добро хидроизоловати.

Подови

У санитарном чвору, чајној кухињи, просторији за секретарицу, чекаоници, сали за састанке и канцеларијама и ходнику, предвиђено је постављање подних, неклизајућих, керамичких плочица у цементном малтеру. Постављају преко стиродура дебљине 4 см.

Спољна степенишна газишта и чела облажу се спољашњом, неклизајућом гранитном керамиком и са одговарајућом соклем по целом обиму.

Плафони

Плафони су малтеришу малтером у дебљини од 2 см, глетују се и премазују полудисперзивним бојама. Спунтени плафони се изводе на местима где је потребно маскирати развод инсталација. На месту где се



Фасада

Спољни фасадни зидови су обложени делом “Демит” фасадом(графитни стиропор 10цм) и обрађени бојама за фасаду. На површинама које није потребно термички изоловати фасадни зидови и плафони су малтерисани продужним малтером 1:2:6 са употребом песка сејанца.

Осим што се фасада делом облаже “Демит” фасадом и завршно малтерише, такође се монтирају фундермакс панелима. Фундермакс панели се монтирају на подконструкцију од алуминијумских профила. Предвиђа се невидљиви систем фиксирања композитних панела за подконструкцију, по принципу касета, са видљивом хоризонталном и вертикалном фугом. Подконструкција се фиксира да деловима који пружају стабилност и могућност монтирања.

Алуминарија и столарија

Сва спољна столарија је од Пвц седмокоморних профила са термопрекидом која се израђује у свему према шемама столарије-алуминарије са ролетнама “еслингер”. Застакљивање „Термопан“ трослојним стаклом са спољним стаклом са нискоемисионим премазом са унутрашње стране.

Боја фасадне столарије споља је тамно сива а унутра по жељи инвеститора.

На свим прозорима и балконским вратима предвидети ролетне. Комарнике предвидети на свим прозорима и балконским вратима.

Клизна врата на улазу у објекту су типа ДОРМА - двокрилна аутоматска клизна врата, са бочним фиксним страницама, израђена од слим" - алуминијумских профила са самоносећом ЛМ конструкцијом.

Пошто се врата уграђују на путу евакуације, иста се аутоматски отварају у случају нестанка напајања мреже, командом са ПП централе или ручном дојавом преко емергенцу офф тастера на самим вратима (остварује се помоду уграђене батерије у погону врата) - при чему је обезбеђен надзор и контрола покретања крила врата.

Унутрашња столарија: потконструкција се израђује од дрвене грађе док је крило као сендвич од медијапана и картонског саћа. Застакљивање столарије равним стаклом d=6мм на местима где су врата застакљена.

Лимарски радови

Сву лимарију урадити пластифицираним челичним лимом d=0.6мм. Сви делови лимарије морају се у радионици скројити и делимично склопити у веће делове, а ови се затим на градилишту монтирају и међусобно повезују у једну целину. Повезивање појединих делова извршити тако да се лиму да могућност дилатације.

Сви гвоздени делови који су у непосредном додиру са површином лима морају бити побакарисани.

Ексери и закивци морају бити од истог материјала као и лим. Код подлога од бетона или малтера, испод лима положити слој тер хартије. Површине шире од 50cm морају бити снабдеване трапезастим дрвеним летвицама на размаку од 50cm.

Обухватају позиције постављања олука и олучних вертикала, као и опшивање продора.

Олуци и олучне вертикале израђују се од пластифицираног равног челичног лима 0,6, а куке за олуке од траке.

Олуци и олучне вертикале су одговарајућих димензија, према пројектној документацији.



МАТЕРИЈАЛИЗАЦИЈА – Помоћних објеката изложбеног зида и оgrade

Зидови

Изложбени зид ће се зидати од гитер блока дебљине $d = 20\text{cm}$ са одговарајућим везивом, и завршном обрадом.

Ограда ће се зидати гитер блоком дебљине $d = 25\text{cm}$

Фасада

Зидови оgrade су малтерисани продужним малтером 1:2:6 са употребом песка сејанца и обрађени дисперзионом бојом за фасаду.

Изложбени зид се завршно малтерише и делом се монтирају: травертино фасадне плоче и фундермакс панели. Травертино плоче су дебљине 2 cm и монтирају се на подконструкцији од алуминијумских профила. Фундермакс панели се такође монтирају на подконструкцију од алуминијумских профила. Предвиђа се невидљиви систем фиксирања композитних панела за подконструкцију, по принципу касета, са видљивом хоризонталном и вертикалном фугом. Подконструкција се фиксира да деловима који пружају стабилност и могућност монтирања.

Браварија и алуминарија

На зидани део оgrade поставља се алуминијумска ограда у антрацит боји. Такође се уграђује покретна клизна капија.

Лимарски радови

Сву лимарију урадити пластифицираним челичним лимом $d = 0.6\text{mm}$. Сви делови лимарије морају се у радионици скројити и делимично склопити у веће делове, а ови се затим на градилишту монтирају и међусобно повезују у једну целину. Повезивање појединих делова извршити тако да се лиму да могућност дилатације.

Сви гвоздени делови који су у непосредном додиру са површином лима морају бити побакарисани. Ексери и закивци морају бити од истог материјала као и лим. Код подлога од бетона или малтера, испод лима положити слој тер хартије. Површине шире од 50cm морају бити снабдеване трапезастим дрвеним летвицама на размаку од 50cm.



ИНСТАЛАЦИЈЕ:

У оквиру објекта предвиђене су инсталације :

Водовода, канализација и хидрантска мрежа:

На посматраној локацији где је планирана доградња и иградња објекта није изграђена секундарна градска канализација канализације али је у плану изградња водоводне мреже.

Прикључење на градску канализацију биће могуће кад се у улици изгради секундарна градска канализација је прикључење након изградње водоводне мреже у улици на планираном потезу у складу са планом (пгр целина 5) за ту локацију.

Снабдевање објекта водом за санитарне и противпожарне хидрантске потребе врши ће се из градске мреже. Пречник прикључка је Ø100. Израдити водомерни шахт са три главна водомера. Два водомер за санитарну мрежу Ø20 и за хидрантску мрежу Ø80.

Одвод фекалне канализације из објекта врши се преко новог прикључка на секундарну градску канализациону мрежу.

Електричне инсталације

Инвеститор прикључка са орманом мерног места је огранак Електродистрибуција Панчево, у складу са важећим прописима.

Странка је дужна да свој главни инсталациони кабл доведе до будућег мерног места где ће бити прикључен.

Место прикључка објекта: мерни орман иза мерног уређаја

ТК инсталације,

FTTB(Fiber to the Building) решење које подразумева полагање приводног оптичког ТК кабла до објекта и инсталирање оговарајуће активне телекомуникационе опреме унутар објекта.

Грејање

Грејање је преко топлотне пумпе, ваздух-ваздух.

Услови ЈП Путеви Србије за израду урбанистичког пројекта

Општи услови за постављање инсталација

-траса инсталација мора се пројектно усагласити са постојећим инсталацијама поред и испод предметног пута.

Услови за укрштање инсталације са путем

-да се укрштање са путем предвиди искључиво механичким подбушивањем испод трупа пута , управно на пут,у прошреној заштитној цеви

-заштитна цев мора бити пројектована на целој дужини између крајњих тачака попречног профила пута увећани за по 3,0 са сваке стране

-минимална дубина предметних инсталација и заштитних цеви од најниже коте коловоза до горње коте заштитне цеви износи 1.35м

-минимална дубина предметних инсталација и заштитних цеви испод путног канала за одводњавање

-постојећг и планираног од коте дна канала до горње коте заштитне цеви износи 1,2м

Услови за паралелно вођење инсталација са путем

-инсталације морају бити постављене минимално 3,0м од крајње тачке попречног проила пута-ножице насипа трупа пута или спољње ивице путног канала за одводњаање

-не дозвољава се вођење инсталација по банкини,по косинама усека или насипа,кроз јарков и кроз локације које могу бити иницијалне за отварање клизишта

Приликом постављања надземних инсталација водити рачуна о томе да се стубови поставе на растојању које не може бити мање од висине стуба,мерено од спољне ивице земљишног појаса пута, као и да се обезбеди сигурносна висина од 7.0м од највише коте коловоза до ланчанице,при нејнеповољнијим температурним условима.

12. ФОТОДОКУМЕНТАЦИЈА



Авио снимак из 2011-2013 кат.топ.парцела 23/4, 23/5, 24/1, 24/2, 24/3 К.О Панчево. На снимаку су такође укључене и парцеле 8002/1; 20/15;22/9;29/1



1.4. Графички део урбанистичког пројекта

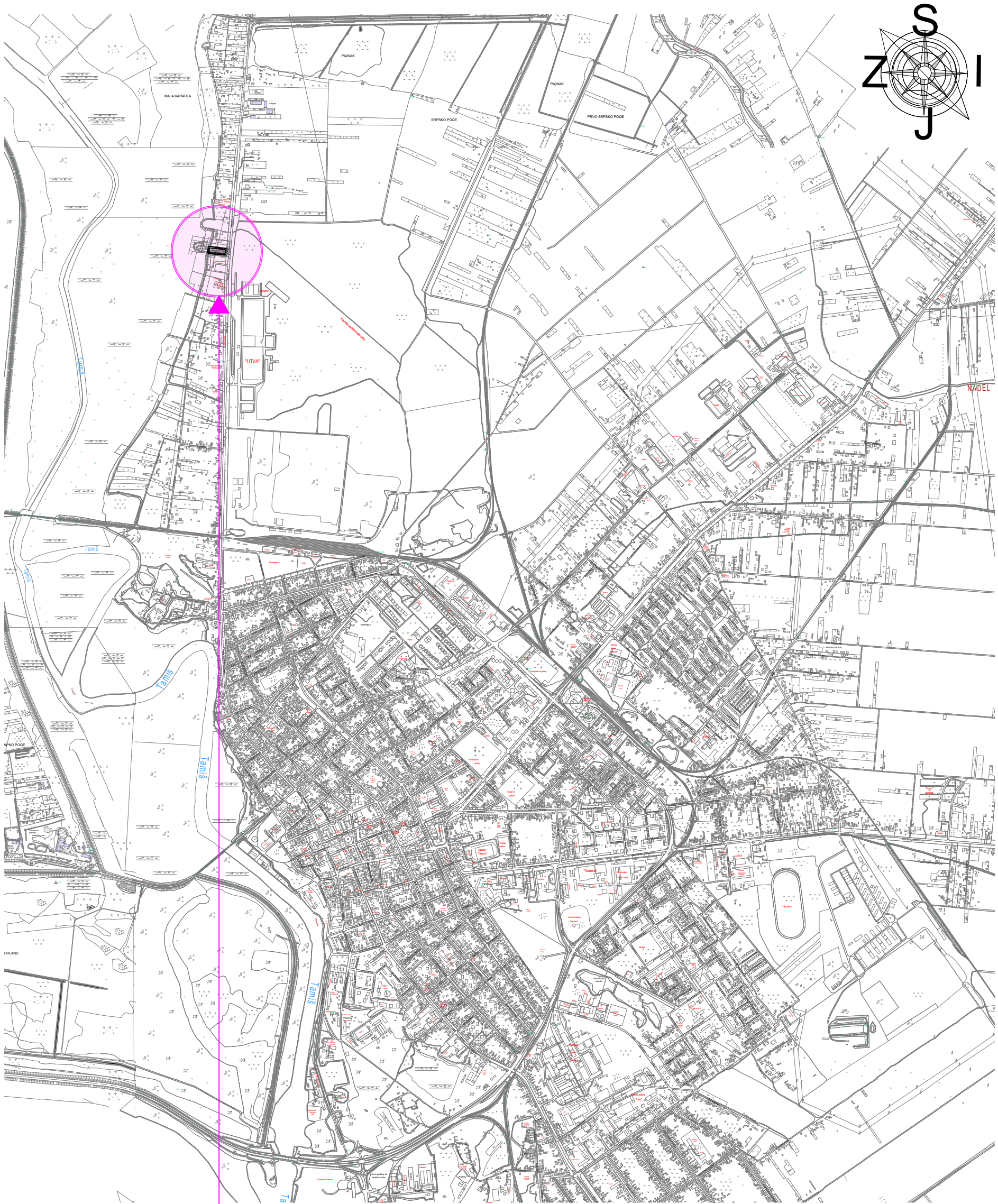

Parcele obuhvaćene urbanističkim projektom
top. broj 23/3; 23/4; 23/5; 24/1; 24/2; 24/3 K.O.
Pančevo



<div><div></div><div>MEGA MODULOR DOO</div><div>PROJEKTOVANJE I INŽENJERING</div><div>office@modulor.rs, tel: +381 13 314 725, Ul. Svetog Save br. 29, Pančevo</div></div>				INVESTITOR „STHAL BAU MUNCHEN“ D.O.O. Svetog Save broj 23/a, Pančevo			
Radio	Ime i prezime		Broj licence	OBJEKTAT 1) Dogradnja i rekonstrukcija postojeće hale P+0 Čime se formira proizvodna hala P+0, 2) Izgradnja stambeno-poslovnog objekta P+1 3) Izgradnja pomoćnih objekta izložbenog zida i ograde			
Odgovorni projektant	Stevan Đurić dipl.ing.arh.		200 0257 03	OZNAKA I NAZIV DELA PROJEKTA Urbanistički projekat			
Projektant	Snežana Varga dipl.ing.arh.		300 3312 03	CRTEŽ Položaj parcele u širem okruženju			
Saradnik							
Idejni projekat							
Datum	Rev	Znak	Vrsta	Broj objekta	Br.teh.dnevnika	Razmera	Broj crteža
12/2020	0	U	UP	275	02/02 -21	1:25000	1.4.1

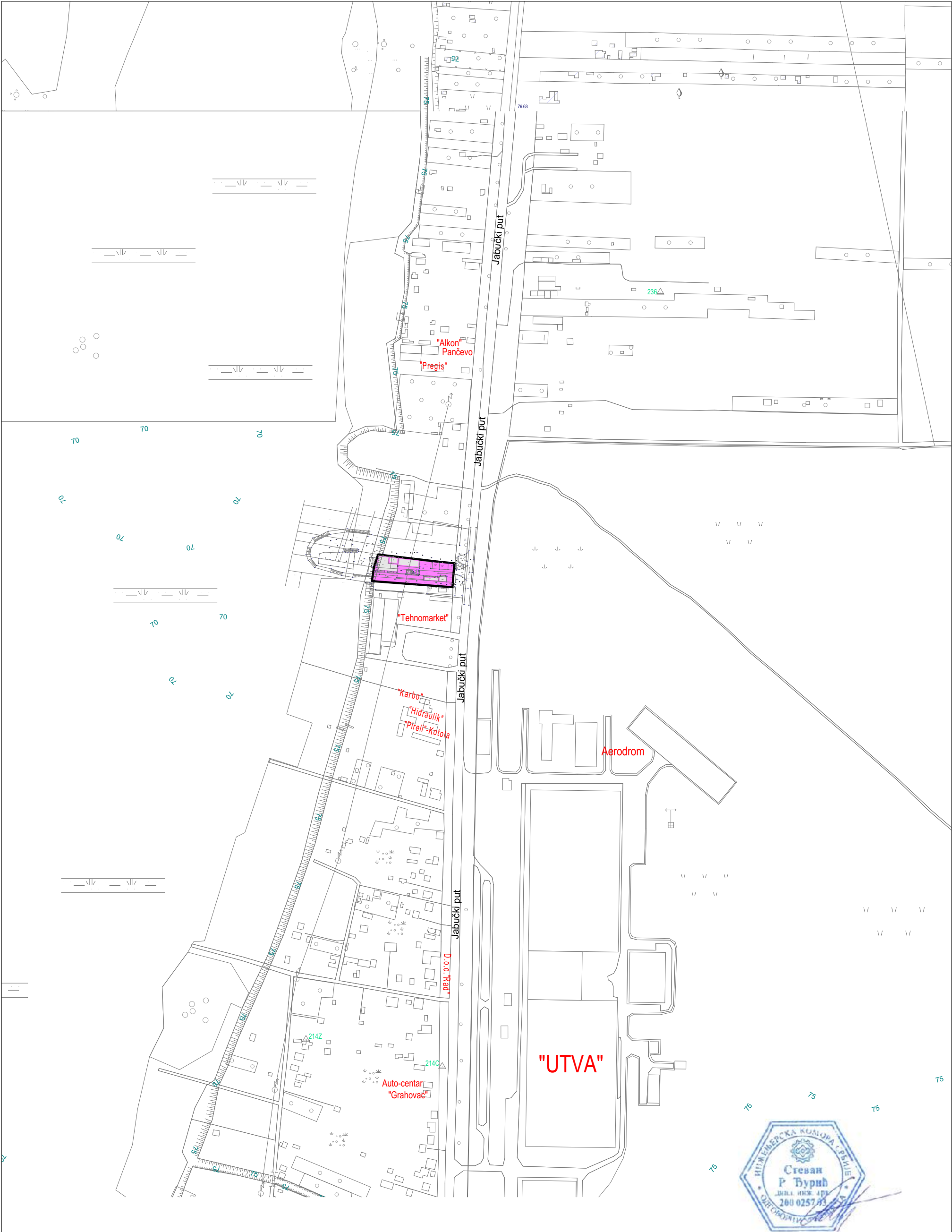

 Parcele obuhvaćene Urbanističkim projektom

<div>MEGA MODULOR DOO PROJEKTOVANJE I INŽENJERING office@modulor.rs, tel: +381 13 314 725, Ul. Svetog Save br. 29, Pančevo</div>				INVESTITOR „STHAL BAU MUNCHEN“ D.O.O. Svetog Save broj 23/a, Pančevo			
Radio	Ime i prezime		Broj licence	OBJEKAT 1) Dogradnja i rekonstrukcija postojeće hale P+0 Čime se formira proizvodna hala P+0 , 2) Izgradnja stambeno-poslovnog objekta P+1 3) Izgradnja pomoćnih objekta izložbenog zida i ograde			
Odgovorni projektant	Stevan Đurić dipl.ing.arh.		200 0257 03	OZNAKA I NAZIV DELA PROJEKTA Urbanistički projekat			
Projektant	Snežana Varga dipl.ing.arh.		300 3312 03	CRTEŽ Položaj parcele u užem okruženju			
Saradnik							
Idejni projekat							
Datum	Rev	Znak	Vrsta	Broj objekta	Br.teh.dnevnika	Razmera	Broj crteža
2/2021	0	U	UP	275	02/02 -21	1:5000	1.4.2

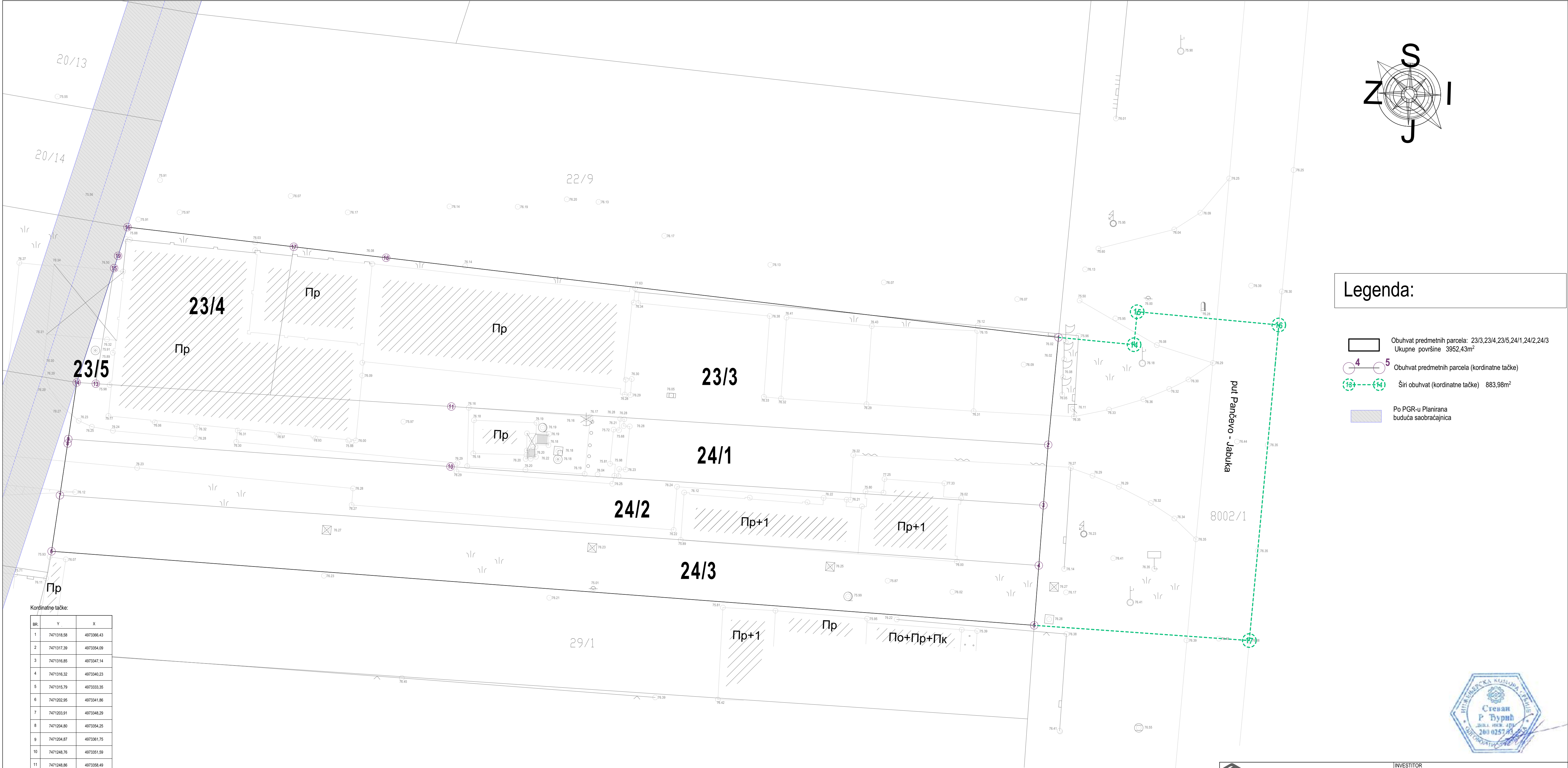

Kordinate tačke:

BR.	Y	X
1	7471318.58	4973386.43
2	7471317.39	4973354.09
3	7471316.85	4973347.14
4	7471316.32	4973340.23
5	7471315.79	4973333.35
6	7471202.95	4973341.86
7	7471203.91	4973348.29
8	7471204.80	4973354.25
9	7471204.87	4973361.75
10	7471248.76	4973351.59
11	7471248.86	4973358.49
12	7471228.08	4973359.82
13	7471208.03	4973361.11
14	7471205.84	4973361.25
15	7471210.13	4973374.39
16	7471211.67	4973373.10
17	7471230.77	4973376.84
18	7471241.37	4973375.58
19	7471210.59	4973375.80

Napomena: Situacija je rađena na katastarsko-topografskoj podlozi u digitalnom vektorskom obliku

Širi obuhvat:

20	7471327.25	4973365.59
21	7471327.61	4973369.37
22	7471343.87	4973367.85
23	7471340.49	4973331.60

Legenda:

- Obuhvat predmetnih parcela: 23/3,23/4,23/5,24/1,24/2,24/3
Ukupne površine 3952,43m²
- Obuhvat predmetnih parcela (kordinate tačke)
- Širi obuhvat (kordinate tačke) 883,98m²
- Po PGR-u Planirana
buduća saobraćajnica



PRIKAZ POSTOJEĆE SITUACIJE SA
GRANICAMA OBUHVATA URBANISTIČKOG
PROJEKTA TOP.br.23/3, 23/4, 23/5, 24/1, 24/2,
24/3/1 K.O. PANČEVO

<div>MEGA MODULOR DOO PROJEKTOVANJE I INŽENJERING</div> <div>office@modulor.rs, tel: +381 13 314 725, Ul. Svetog Save br. 29, Pančevo</div>			<div>INVESTITOR</div> <div>„STHAL BAU MUNCHEN“ D.O.O.</div> <div>Svetog Save broj 23/a, Pančevo</div>				
Radio	Ime i prezime	Broj licence	<div>OBJEKAT</div> <div>1) Degradacija i rekonstrukcija postojeće hale P+0 Cime se formira proizvodna hala P+0, 2) Izgradnja stambeno-poslovnog objekta P+1 3) Izgradnja pomoćnih objekata izložbenog zida i ograde</div> <div>OZNAKA I NAZIV DELA PROJEKTA</div> <div>Urbanistički projekat</div> <div>CRTEŽ</div> <div>Prikaz postojeće situacije sa granicama obuhvata urbanističkog projekta</div>				
Odgovorni projektant	Stevan Đurić dipl.ing.arh.	200 0257 03					
Projektant	Snežana Varga dipl.ing.arh.	300 3312 03					
Saradnik							
Idejni projekat							
Datum	Rev	Znak	Vrsta	Broj objekta	Br.leh.dnevnik	Razmera	Broj crteža
2/2021	0	U	UP	275	02/02-21	1:250	1.4.3

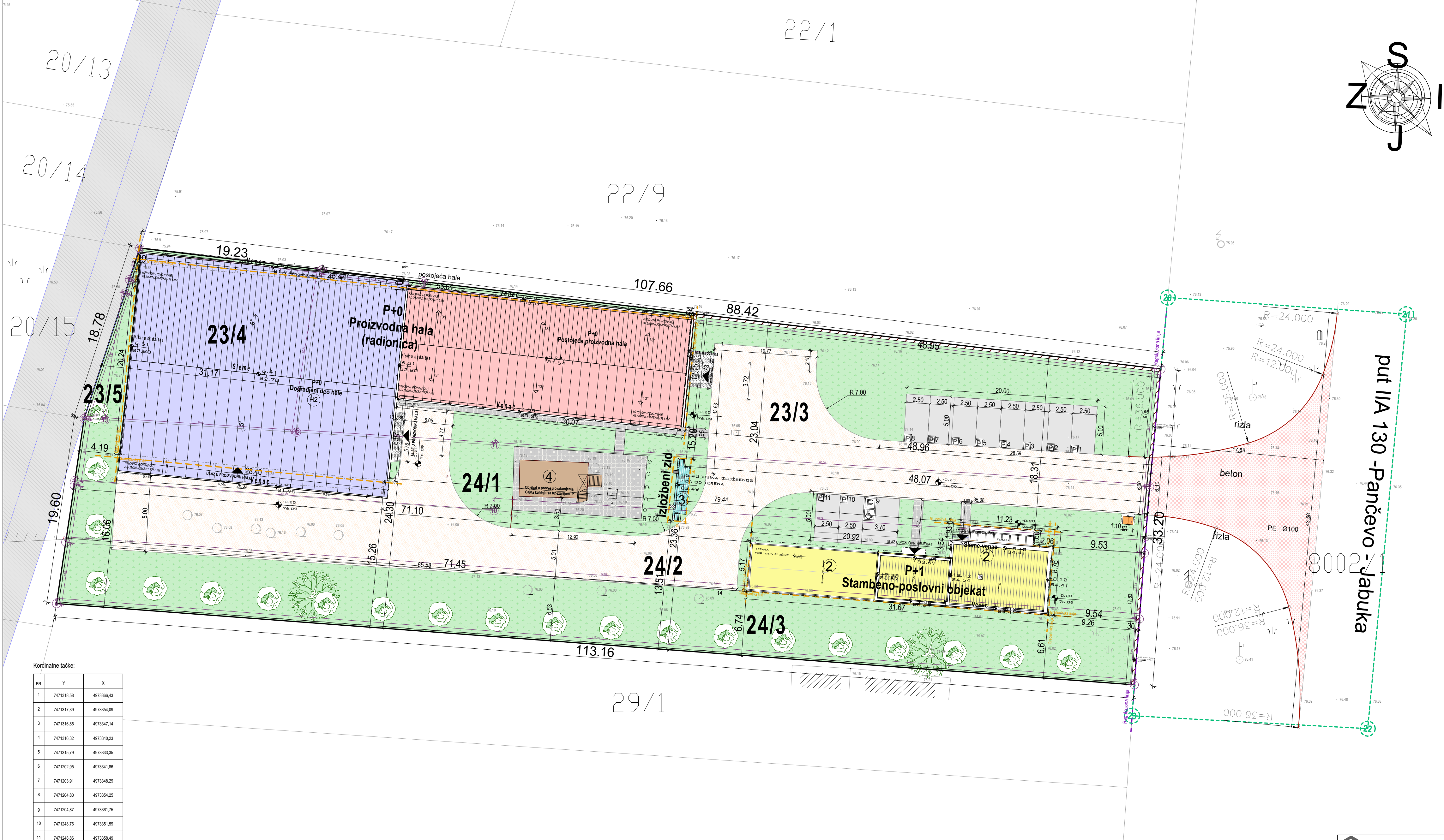

Kordinate tačke:

BR.	Y	X
1	7471318.58	4973386.43
2	7471317.39	4973354.09
3	7471316.85	4973347.14
4	7471316.32	4973340.23
5	7471315.79	4973333.35
6	7471202.95	4973341.86
7	7471203.91	4973340.29
8	7471204.80	4973354.25
9	7471204.87	4973361.75
10	7471248.76	4973351.59
11	7471248.86	4973358.49
12	7471228.08	4973359.82
13	7471208.03	4973361.11
14	7471205.84	4973361.25
15	7471210.13	4973374.39
16	7471211.67	4973379.10
17	7471230.77	4973376.84
18	7471241.37	4973375.58
19	7471210.59	4973375.80

Napomena: Situacija je rađena na katastarsko-topografskoj podlozi u digitalnom vektorskom obliku

Širi obuhvat:

20	7471319.30	4973373.92
21	7471344.31	4973372.18
22	7471340.23	4973328.76
23	7471315.56	4973330.10
28	7471319.33	4973374.18
29	7471315.61	4973330.87

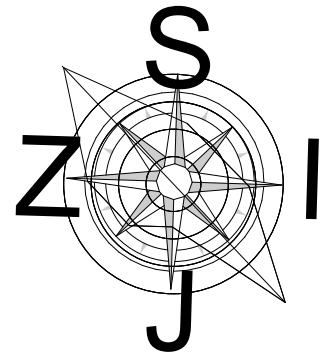

Investitor : "Sthal Bau Munchen" D.O.O.
Svetog Save 23/a, Pančevo

1) Objekt 1-Dograđnja i rekonstrukcija postojeće hale P+0 čime se formira proizvodna hala P+0,
2) Objekt 2-Izgrađnja stambeno-poslovnog objekta P+1
3) Izgrađnja pomoćnih objekata: izloz benog zida i ograde

Obezbeđeno je u okviru parcele:
11 parking mesta od kojih je 1 parking mesto prilagođeno licima sa posebnim potrebama

Lokacija: Jabučki put 227a i 231, Pančevo
Katastarska parcela broj 23/3,23/4,23/5,24/1,24/2,24/3 K.O. Pančevo

Legenda:

- Obuhvat predmetnih parcela: 23/3,23/4,23/5,24/1,24/2,24/3
Ukupne površine 3952,43m²
- Obuhvat predmetne parcele (kordinate tačke)
- Širi obuhvat (kordinate tačke) 1091,63m²
- Regulaciona linija
- Gravevinska linija
- Objekat 1:
Proizvodna hala P+0: Bruto kvadratura prizemlja postojeće hale 1 je 342,00m².
Proizvodna hala P+0: Bruto kvadratura prizemlja dograđene hale 2 je 570,37 m².
- Stambeno-poslovni objekat P+1 Bruto kvadratura prizemlja stambeno-poslovnog objekta je 199,63m²
- Izložbeni zid Bruto kvadratura prizemlja je 9,27m²
- Objekat je u procesu legalizacije. Pomoćni objekat pri proizvodnoj hali: Čajna kuhinja i trpezarija SU+P.
- Zelena površina sa niskom i viskom vegetacijom
- Planirana parking mesta za vozila (popločan raster kockama)
- Interni kolski saobraćaj
- Saobraćajni priključak
- Po PGR-u Planirana buduća saobraćajnica
- Pešačke staze betonske ploče
- Betonirani ulaz u proizvodni objekat
- Kontejner
- Zidana ograda h=200cm
- Transparentna zaštitna ograda h=200cm

Indeks zauzetosti zahtevani po planu generalne regulacije celine 4 je: 50%
Indeks zauzetosti objekata je: 29,62% (POVRŠINE 1171,00 m²)

Стеван Р. Ђурић
ДИПЛОМ. ИНЖ. АРХ.
280 0257 43
ОПШТИНА ПАНЧЕВО

REGULACIONO NIVELACIONO REŠENJE, KOMPOZICIONI PLAN I PARTERNO, ODNOSNO PEJZAŽNO REŠENJE

MEGA MODULOR DOO PROJEKTOVANJE I INŽENJERING office@modulor.rs, tel: +381 13 314 725, Ul. Svetog Save br. 29, Pančevo				INVESTITOR „STHAL BAU MUNCHEN“ D.O.O. Svetog Save broj 23/a, Pančevo			
Radio	Ime i prezime			Broj licence			
Odgovorni projektant	Stevan Đurić dipl.ing.arh.						
Projektant	Snežana Varga dipl.ing.arh.						
Saradnik							
Idejni projekat							
Datum	Rev	Znak	Vrsta	Broj objekta	Br.teh.dnevnik	Razmera	Broj crteža
2/2021	0	U	UP	275	02/02-21	1:250	1.4.4a

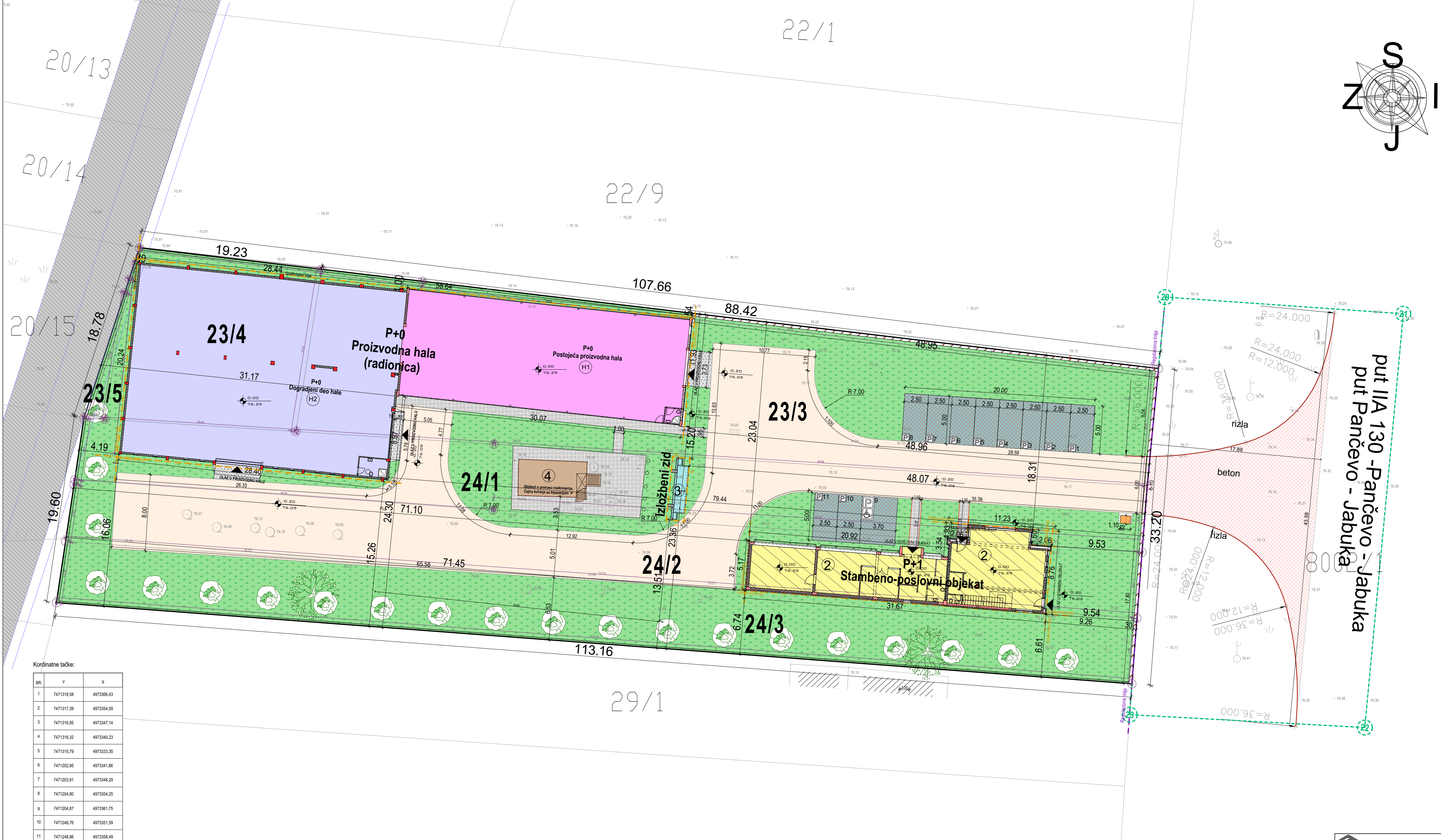

Kordinate tačke:

BR.	Y	X
1	7471318.58	4973386.43
2	7471317.39	4973354.09
3	7471316.85	4973347.14
4	7471316.32	4973340.23
5	7471315.79	4973333.35
6	7471202.95	4973341.86
7	7471203.91	4973348.29
8	7471204.80	4973354.25
9	7471204.87	4973361.75
10	7471248.76	4973351.59
11	7471248.86	4973358.49
12	7471228.08	4973359.82
13	7471208.03	4973361.11
14	7471205.84	4973361.25
15	7471210.13	4973374.39
16	7471211.67	4973373.10
17	7471230.77	4973376.84
18	7471241.37	4973375.58
19	7471210.59	4973375.80

Napomena: Situacija je rađena na katastarsko-topografskoj podlozi u digitalnom vektorskom obliku

Širi obuhvat:

20	7471319.30	4973373.92
21	7471344.31	4973372.18
22	7471340.23	4973328.76
23	7471315.56	4973330.10
28	7471319.33	4973374.18
29	7471315.61	4973330.87

PRIKAZ POVRŠINA POD OBJEKTOM, SAOBRAĆAJNIH I ZELENIH POVRŠINA

- Investitor : "Sthal Bau Munchen" D.O.O.
Svetog Save 23/a, Pančevo
- Objekat 1-Dograđnja i rekonstrukcija postojeće hale P+0 čime se formira proizvodna hala P+0.
 - Objekat 2- Izgrađnja stambeno-poslovnog objekta P+1
 - Izgrađnja pomoćnih objekata: izlož benog zida i ograde
- Obezbeđeno je u okviru parcele:
11 parking mesta od kojih je 1 parking mesto prilagođeno licima sa posebnim potrebama
- Lokacija: Jabučki put 227a i 231, Pančevo
Katastarska parcela broj 23/3,23/4,23/5,24/1,24/2,24/3 K.O. Pančevo

Legenda:

- Obuhvat predmetnih parcela: 23/3,23/4,23/5,24/1,24/2,24/3
Ukupne površine 3952,43m²
- Obuhvat predmetne parcele (kordinate tačke)
- Širi obuhvat (kordinate tačke) 1091,63 m²
- Regulaciona linija
- Gravevinska linija
- Objekat 1:
 - Proizvodna hala P+0: Bruto kvadratura prizemlja postojeće hale 1 je 342,00m².
 - Proizvodna hala P+0: Bruto kvadratura prizemlja dograđene hale 2 je 570,37 m².
- Stambeno-poslovni objekat P+1 Bruto kvadratura prizemlja stambeno-poslovnog objekta je 199,63m²
- Izložbeni zid Bruto kvadratura prizemlja je 9,27m²
- Objekat je u procesu legalizacije. Pomoćni objekat pri proizvodnoj hali: Čajna kuhinja i trezarija Su+P.
- Zelena površina sa niskom i visokom vegetacijom
- Planirana parking mesta za vozila (popločan raster kockama)
- Interni kolski saobraćaj
- Saobraćajni priključak
- Po PGR-u Planirana buduća saobraćajnica
- Pešačke staze betonske ploče
- Betonirani ulaz u proizvodni objekat
- Kontejner
- Zidana ograda h=200cm
- Transparentna zaštitna ograda h= 200cm
- Indeks zauzetosti zahtevani po planu generalne regulacije celine 4 je: 50%
- Indeks zauzetosti objekata je: 29,62% (POVRŠINE 1171,00 m²)



MEGA MODULOR DOO PROJEKTOVANJE I INŽENJERING office@modulor.rs, tel: +381 13 314 725, Ul. Svetog Save br. 29, Pančevo				INVESTITOR „STHAL BAU MUNCHEN“ D.O.O. Svetog Save broj 23/a, Pančevo			
Radio	Ime i prezime	Broj licence		OBJEKTAT 1) Dograđnja i rekonstrukcija postojeće hale P+0 Čime se formira proizvodna hala P+0. 2) Izgrađnja stambeno-poslovnog objekta P+1 3) Izgrađnja pomoćnih objekata izložbenog zida i ograde			
Odgovorni projektant	Stevan Đurić dipl.ing.arh.	200 0257 03		OZNAKA I NAZIV DELA PROJEKTA Urbanistički projekat			
Projektant	Snežana Varga dipl.ing.arh.	300 3312 03		CRTEŽ Prikaz površina pod objektom, saobraćajnih i zelenih površina			
Saradnik							
Idejni projekat							
Datum	Rev	Znak	Vrsta	Broj objekta	Br./teh.dnevnika	Razmera	Broj crteža
2/2021	0	U	UP	275	02/02-21	1:250	1.4.4b

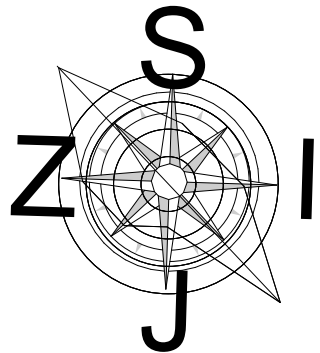
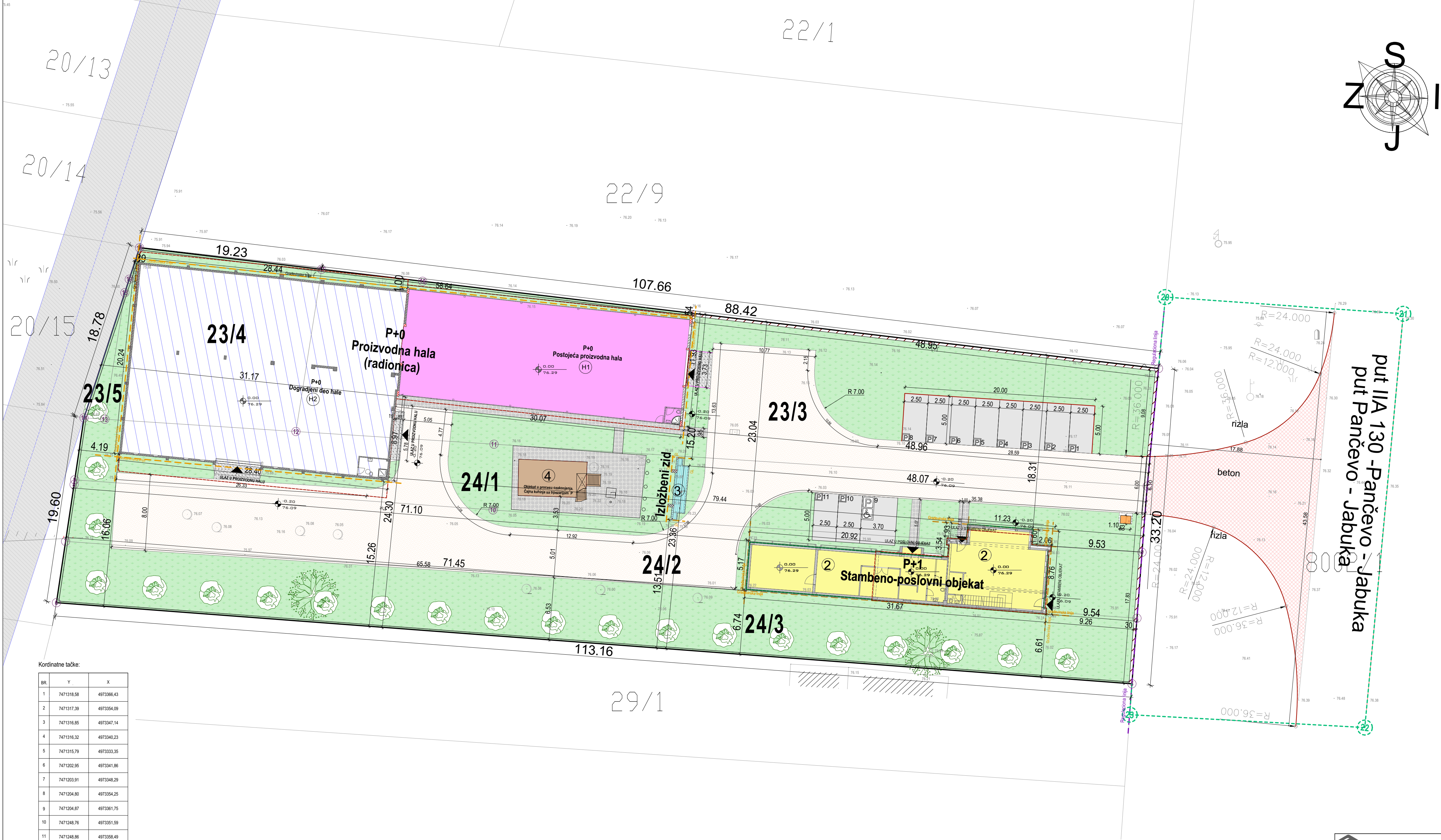

Investitor : "Sthal Bau Munchen" D.O.O.
Svetog Save 23/a, Pančevo

1) Objekt 1-Dograđnja i rekonstrukcija postojeće hale P+0 čime se formira proizvodna hala P+0,
2) Objekt 2-Izgrađnja stambeno-poslovnog objekta P+1
3) Izgrađnja pomoćnih objekata: izložb benog zida i ograde

Obezbeđeno je u okviru parcele:
11 parking mesta od kojih je 1 parking mesto prilagođeno licima sa posebnim potrebama

Lokacija: Jabučki put 227a i 231, Pančevo
Katastarska parcela broj 23/3,23/4,23/5,24/1,24/2,24/3 K.O. Pančevo

Legenda:

- Obuhvat predmetnih parcela: 23/3,23/4,23/5,24/1,24/2,24/3
Ukupne površine 3952,43m²
- Obuhvat predmetne parcele (kordinatne tačke)
- Širi obuhvat (kordinatne tačke) 1091,63m²
- Regulaciona linija
- Gravevinska linija
- Objekat 1:
 - Proizvodna hala P+0; Bruto kvadratura prizemlja postojeće hale 1 je 342,00m².
 - Proizvodna hala P+0; Bruto kvadratura prizemlja dograđene hale 2 je 570,37 m².
- Stambeno-poslovni objekat P+1 Bruto kvadratura prizemlja stambeno-poslovnog objekta je 199,63m²
- Izložbeni zid Bruto kvadratura prizemlja je 9,27m²
- Objekat je u procesu legalizacije. Pomoćni objekat pri proizvodnoj hali: Čajna kuhinja i trpezarija SU+P.
- Zelena površina sa niskom i viskom vegetacijom
- Planirana parking mesta za vozila (popločan raster kockama)
- Interni kolski saobraćaj
- Saobraćajni priključak
- Po PGR-u Planirana buduća saobraćajnica
- Pešačke staze betonske ploče
- Betonirani ulaz u proizvodni objekat
- Horizontalna projekcija sprata
- Horizontalna projekcija krova
- Kontejner
- Zidana ograda h=200cm
- Transparentna zaštitna ograda h= 200cm

Kordinate tačke:

BR.	Y	X
1	7471318,58	4973366,43
2	7471317,39	4973354,09
3	7471316,85	4973347,14
4	7471316,32	4973340,23
5	7471315,79	4973333,35
6	7471202,95	4973341,86
7	7471203,91	4973348,29
8	7471204,80	4973354,25
9	7471204,87	4973361,75
10	7471248,76	4973351,59
11	7471248,86	4973358,49
12	7471228,08	4973359,92
13	7471208,03	4973361,11
14	7471206,84	4973361,25
15	7471210,13	4973374,39
16	7471211,67	4973378,10
17	7471230,77	4973376,84
18	7471241,37	4973375,58
19	7471210,59	4973375,80

Napomena: Situacija je rađena na katastarsko-topografskoj podlozi u digitalnom vektorskom obliku

Širi obuhvat:

20	7471319,30	4973373,92
21	7471344,31	4973372,18
22	7471340,23	4973328,76
23	7471315,56	4973330,10
28	7471319,33	4973374,18
29	7471315,61	4973330,87

PRIKAZ HORIZONTALNE PROJEKCIJE NADZEMNOG GABARITA OBJEKTA

<div>MEGA MODULOR DOO PROJEKTOVANJE I INŽENJERING</div> <div>office@modulor.rs, tel: +381 13 314 725, Ul. Svetog Save br. 29, Pančevo</div>				<div>INVESTITOR</div> <div>„STHAL BAU MUNCHEN“ D.O.O.</div> <div>Svetog Save broj 23/a, Pančevo</div>			
Radio	Ime i prezime		Broj licence	OBJEKAT 1) Dogradnja i rekonstrukcija postojeće hale P+0 Čime se formira proizvodna hala P+0, 2) Izgradnja stambeno-poslovnog objekta P+1 3) Izgradnja pomoćnih objekata izložbenog zida i ograde	OZNAKA I NAZIV DELA PROJEKTA Urbanistički projekat CRTEŽ PRIKAZ HORIZONTALNE PROJEKCIJE NADZEMNOG GABARITA OBJEKTA		
Odgovorni projektant	Stevan Đurić dipl.ing.arh.						
Projektant	Snežana Varga dipl.ing.arh.						
Saradnik							
Idejni projekat							
Datum	Rev	Znak	Vrsta	Broj objekta	Br.teh.dnevnik	Razmera	Broj crteža
2/2021	0	U	UP	275	02/02-21	1:250	1.4.4c



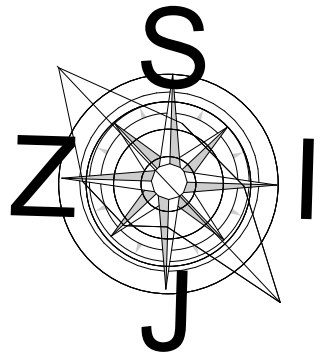
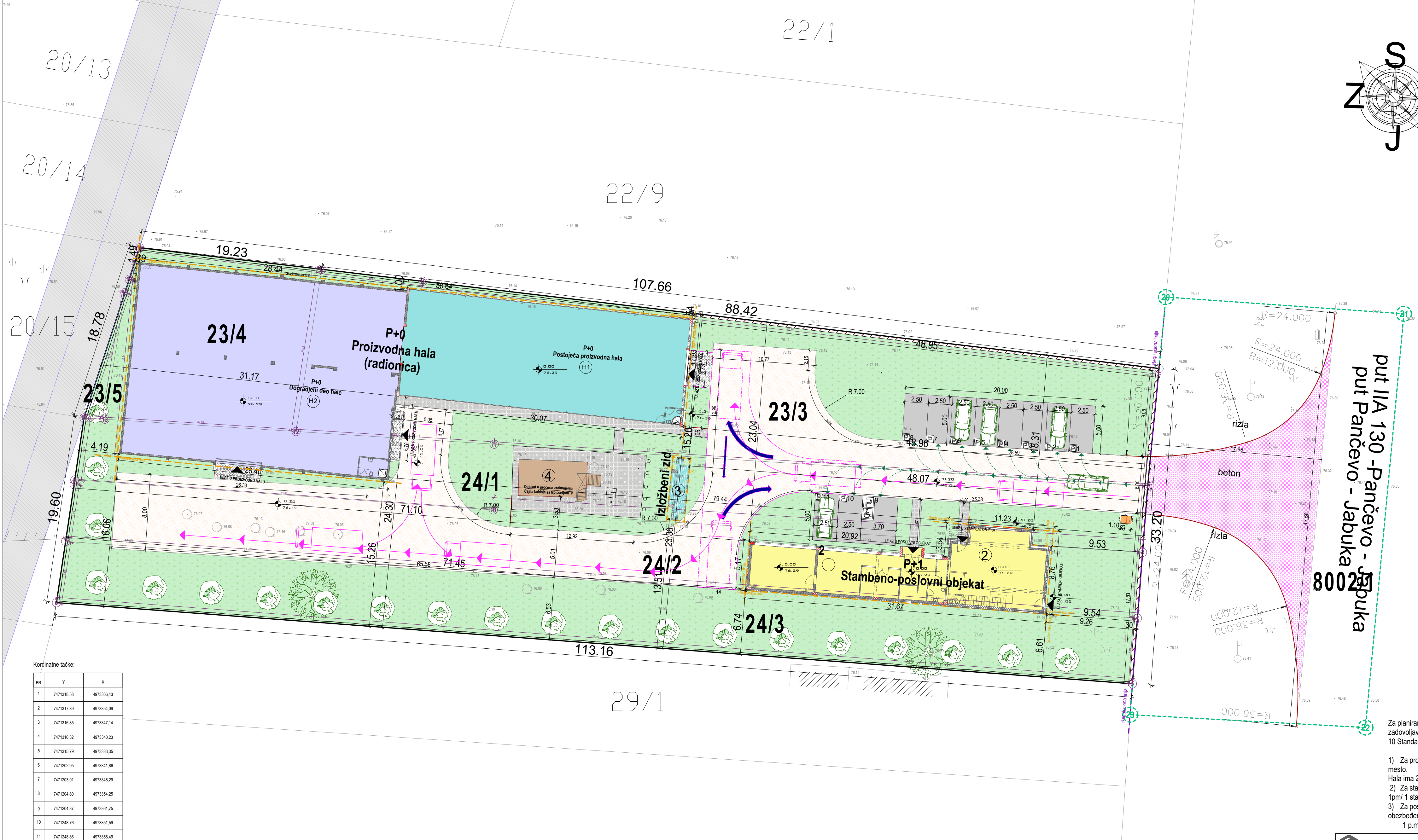

- Investitor : "Sthal Bau Munchen" D.O.O.
Svetog Save 23/a, Pančevo
- 1) Objekt 1-Dogradnja i rekonstrukcija postojeće hale P+0 čime se formira proizvodna hala P+0,
 - 2) Objekt 2-Izgradnja stambeno-poslovnog objekta P+1
 - 3) Izgradnja pomoćnih objekata: izlož benog zida i ograde

Obezbeđeno je u okviru parcele:
11 parking mesta od kojih je 1 parking mesto prilagođeno licima sa posebnim potrebama

Lokacija: Jabučki put 227a i 231, Pančevo
Katastarska parcela broj 23/3,23/4,23/5,24/1,24/2,24/3 K.O. Pančevo

Legenda:

- Obuhvat predmetnih parcela: 23/3,23/4,23/5,24/1,24/2,24/3
Ukupne površine 3952,43m²
- Obuhvat predmetne parcele (kordinatne tačke)
- Širi obuhvat (kordinatne tačke) 1091,63m²
- Regulaciona linija
- Gradevinska linija

- Objekat 1:
- (H1) Proizvodna hala P+0; Bruto kvadratura prizemlja postojeće hale 1 je 342,00m².
 - (H2) Proizvodna hala P+0; Bruto kvadratura prizemlja dograđene hale 2 je 570,37 m².
- Objekat 2:
- Stambeno-poslovni objekat P+1 Bruto kvadratura prizemlja stambeno-poslovnog objekta je 199,63m²
 - Izložbeni zid Bruto kvadratura prizemlja je 9,27m²
 - Objekat je u procesu legalizacije. Pomoćni objekat pri proizvodnoj hali: Čajna kuhinja i trepezarija SU+P.
- Zelena površina sa niskom i viskom vegetacijom
 - Kontejner
 - Zidana ograda h=200cm
 - Transparentna zaštitna ograda h= 200cm
 - Planirana parking mesta za vozila (popločan raster kockama)
 - Interni kolski saobraćaj
 - Saobraćajni priključak
 - Po PGR-u Planirana buduća saobraćajnica
 - Pešačke staze betonske ploče
 - Betonirani ulaz u proizvodni objekat
 - Interni kolski saobraćaj
 - Interni teretni saobraćaj
 - Protiv požarna T raskrsnica

Za planirane objekte ukupno je obezbeđeno projektom 11 parking mesta što zadovoljava potrebe koje su propisane planom generalne regulacije celina 4a. Od toga 10 Standardnih parking mesta i 1 parking mesto za invalidna lica

- 1) Za proizvodnu halu ukupne neto površine 847,99m² obezbeđeno je 8 parking mesto.
- 2) Za stambeni deo Stambeno poslovnog objekta obezbeđeno je 1 parking mesto.
- 3) Za poslovni deo Stambeno-poslovnog objekta neto površine 92,64m² obezbeđeno je 2 parking mesta.

1 p.m. /60m²

Kordinatne tačke:		
BR.	Y	X
1	7471318,58	4973386,43
2	7471317,39	4973354,09
3	7471316,85	4973347,14
4	7471316,32	4973340,23
5	7471315,79	4973333,35
6	7471202,95	4973341,86
7	7471203,91	4973348,29
8	7471204,80	4973354,25
9	7471204,87	4973361,75
10	7471248,76	4973351,59
11	7471248,86	4973358,49
12	7471228,08	4973359,82
13	7471208,03	4973361,11
14	7471205,84	4973361,25
15	7471210,13	4973374,39
16	7471211,67	4973379,10
17	7471230,77	4973376,84
18	7471241,37	4973375,58
19	7471210,59	4973375,80

Napomena: Situacija je rađena na katastarsko-topografskoj podlozi u digitalnom vektorskom obliku

Širi obuhvat:		
20	7471319,30	4973373,92
21	7471344,31	4973372,18
22	7471340,23	4973328,76
23	7471315,56	4973330,10
28	7471319,33	4973374,18
29	7471315,61	4973330,87

PRIKAZ PRIKLJUČKA NA POSTOJEĆU SAOBRAĆAJNICU SA IDEJNIM REŠENJEM SAOBRAĆAJA NA PARCELI

MEGA MODULOR DOO PROJEKTOVANJE I INŽENJERING				INVESTITOR „STHAL BAU MUNCHEN“ D.O.O. Svetog Save broj 23/a, Pančevo			
office@modulor.rs, tel: +381 13 314 725, Ul. Svetog Save br. 29, Pančevo							
Radio	Ime i prezime	Broj licence		OBJEKAT 1) Dogradnja i rekonstrukcija postojeće hale P+0 Čime se formira proizvodna hala P+0, 2) Izgradnja stambeno-poslovnog objekta P+1 3) Izgradnja pomoćnih objekata izložbenog zida i ograde			
Odgovorni projektant	Stevan Đurić dipl.ing.arh.	200 0257 03		OZNAKA I NAZIV DELA PROJEKTA Urbanistički projekat			
Projektant	Snežana Varga dipl.ing.arh.	300 3312 03		CRTEŽ PRIKAZ PRIKLJUČKA NA POSTOJEĆU SAOBRAĆAJNICU SA IDEJNIM REŠENJEM SAOBRAĆAJA NA PARCELI			
Saradnik							
Idejni projekat							
Datum	Rev	Znak	Vrsta	Broj objekta	Br.teh.dnevnika	Razmera	Broj crteža
2/2021	0	U	UP	275	02/02-21	1:250	1.4.5

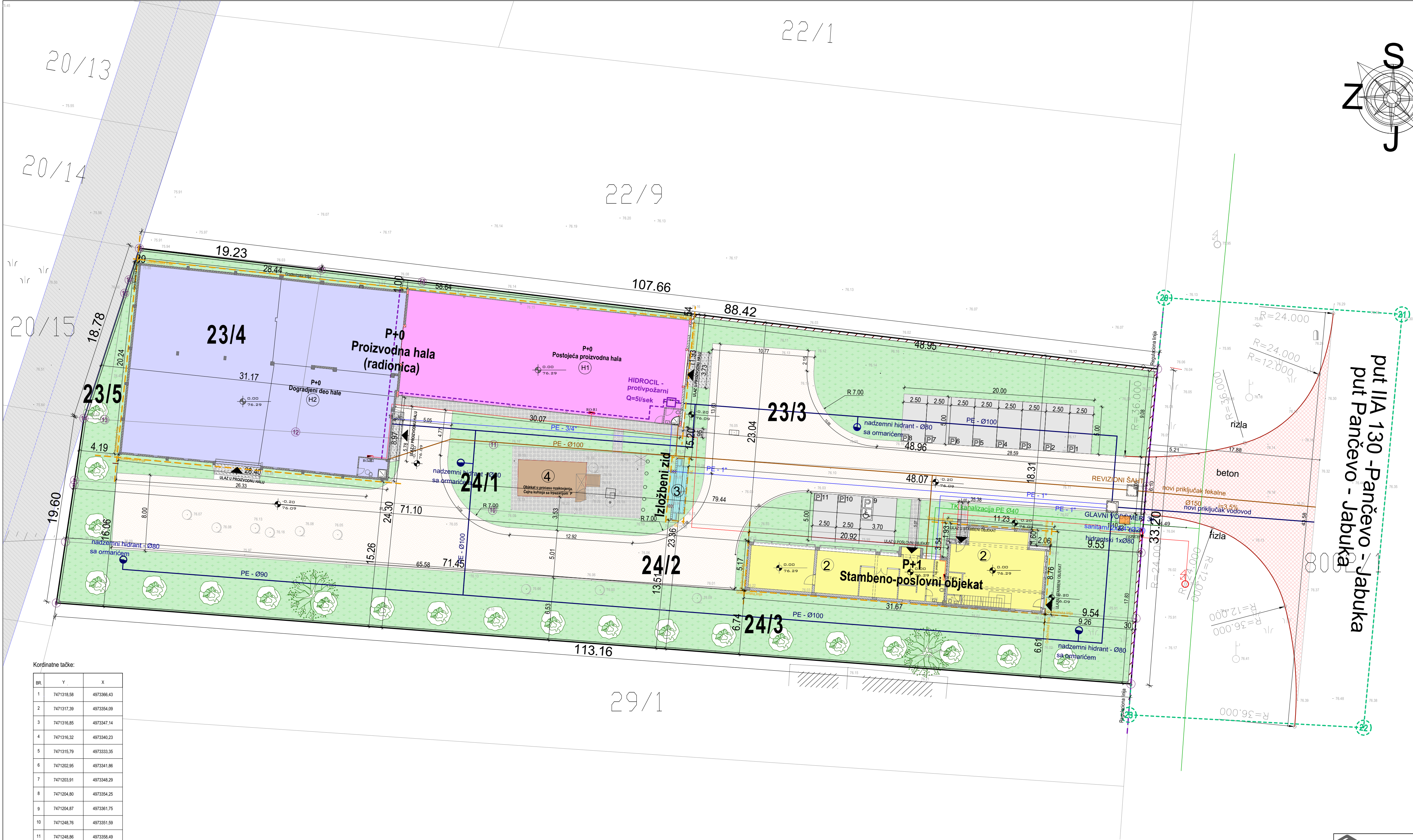

Kordinate tačke:

BR.	Y	X
1	7471318.58	4973386.43
2	7471317.39	4973354.09
3	7471316.85	4973347.14
4	7471316.32	4973340.23
5	7471315.79	4973333.35
6	7471202.95	4973341.86
7	7471203.91	4973348.29
8	7471204.80	4973354.25
9	7471204.87	4973361.75
10	7471248.76	4973351.59
11	7471248.86	4973358.49
12	7471228.08	4973359.82
13	7471208.03	4973361.11
14	7471205.84	4973361.25
15	7471210.13	4973374.39
16	7471211.67	4973379.10
17	7471230.77	4973376.84
18	7471241.37	4973375.58
19	7471210.59	4973375.80

Napomena: Situacija je rađena na katastarsko-topografskoj podlozi u digitalnom vektorskom obliku

Širi obuhvat:

20	7471319.30	4973373.92
21	7471344.31	4973372.18
22	7471340.23	4973328.76
23	7471315.56	4973330.10
28	7471319.33	4973374.18
29	7471315.61	4973330.87

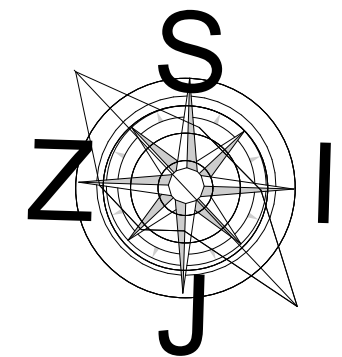

Investitor : "Sthal Bau Munchen" D.O.O.
Svetog Save 23/a, Pančevo

1) Objekt 1-Dograđnja i rekonstrukcija postojeće hale P+0 čime se formira proizvodna hala P+0,
2) Objekt 2- Izgrađnja stambeno-poslovnog objekta P+1

3) Izgrađnja pomoćnih objekata: izloz benog zida i ograde

Obezbeđeno je u okviru parcele:
11 parking mesta od kojih je 1 parking mesto prilagođeno licima sa posebnim potrebama

Lokacija: Jabučki put 227a i 231, Pančevo
Katastarska parcela broj 23/3,23/4,23/5,24/1,24/2,24/3 K.O. Pančevo

Legenda:

- Obuhvat predmetnih parcela: 23/3,23/4,23/5,24/1,24/2,24/3
Ukupne površine 3952,43m²
- Obuhvat predmetne parcele (kordinate tačke)
- Širi obuhvat (kordinate tačke) 1091,63m²
- Regulaciona linija
- Građevinska linija
- Objekat 1:
 - Proizvodna hala P+0; Bruto kvadratura prizemlja postojeće hale 1 je 342,00m².
 - Proizvodna hala P+0; Bruto kvadratura prizemlja dograđene hale 2 je 570,37 m².
- Stambeno-poslovni objekat P+1 Bruto kvadratura prizemlja stambeno-poslovnog objekta je 199,63m²
- Izložbeni zid Bruto kvadratura prizemlja je 9,27m²
- Objekat je u procesu legalizacije. Pomoćni objekat pri proizvodnoj hali: Čajna kuhinja i trepezarija SU+P.
- Zelena površina sa niskom i viskom vegetacijom
- Planirana parking mesta za vozila (popločan raster kockama)
- Interni kolski saobraćaj
- Saobraćajni priključak
- Po PGR-u Planirana buduća saobraćajnica
- Pešačke staze betonske ploče
- Betonirani ulaz u proizvodni objekat
- Kontejner
- Zidana ograda h=200cm
- Transparentna zaštitna ograda h= 200cm

INSTALACIJE:

- PROTIVPOŽARNA Hidrantska mreža
- SANITARNA
- FEKALNA KANALIZACIJA
- TELEKOMUNIKACIONE INSTALACIJE
- ELEKTROINSTALACIJE

PRIKAZ PLANIRANE
INFRASTRUKTURE SA PREDLOGOM
PRIKLJUČKA NA SPOLJNU MREŽU

MEGA MODULOR DOO PROJEKTOVANJE I INŽENJERING office@modulor.rs, tel: +381 13 314 725, Ul. Svetog Save br. 29, Pančevo				INVESTITOR „STHAL BAU MUNCHEN“ D.O.O. Svetog Save broj 23/a, Pančevo			
Radio	Ime i prezime	Broj licence		OBJEKAT 1) Dograđnja i rekonstrukcija postojeće hale P+0 Čime se formira proizvodna hala P+0, 2) Izgrađnja stambeno-poslovnog objekta P+1 3) Izgrađnja pomoćnih objekata izložbenog zida i ograde			
Odgovorni projektant	Stevan Đurić dipl.ing.arh.			OZNAKA I NAZIV DELA PROJEKTA Urbanistički projekat			
Projektant	Snežana Varga dipl.ing.arh.			CRTEŽ PRIKAZ PLANIRANE INFRASTRUKTURE SA PREDLOGOM PRIKLJUČKA NA SPOLJN MREŽU			
Saradnik							
Idejni projekat							
Datum	Rev	Znak	Vrsta	Broj objekta	Br.teh.dnevnika	Razmera	Broj crteža
2/2021	0	U	UP	275	02/02-21	1:250	1.4.6

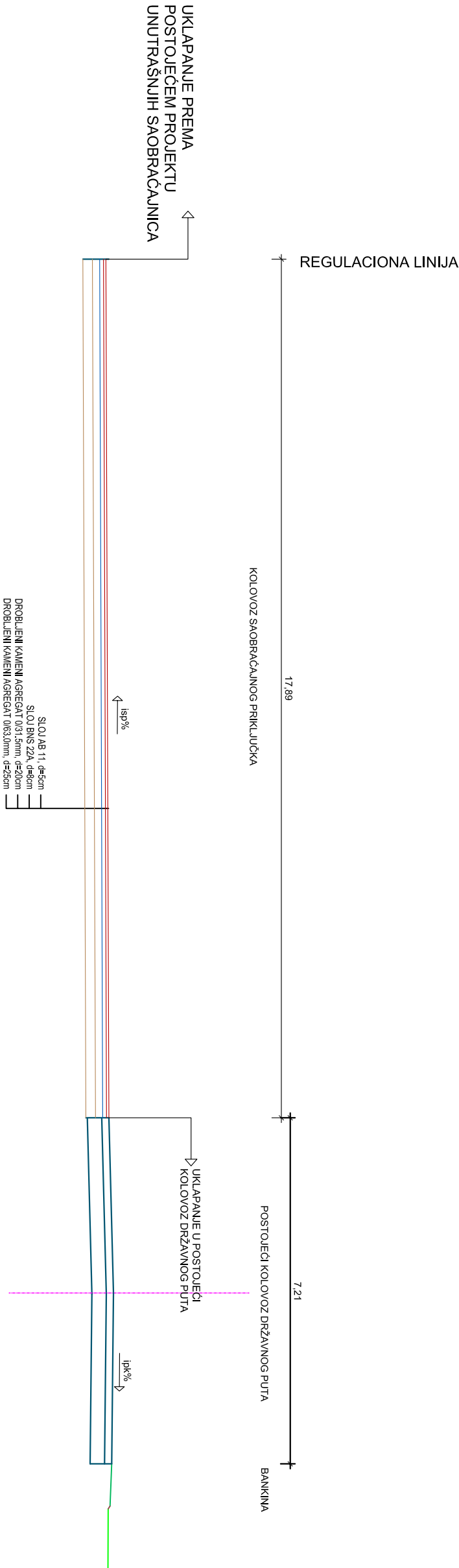

Инвеститор :	Steinl Bau München d.o.o. ул. Светог Саве 23/A, Панчево	Пројектант :	Огранак института за грађевинарство "ИГ" д.о.о. Бања Лука Београд	
--------------	---	--------------	--	--

Објект :	саобраћајни прикључак на државни пут IIА-130 Панчево - Јабuka			
Део пројекта :	ПРОЈЕКАТ САОБРАЋАЈНИЦА	Врста техничке документације :	ИДР	
Главни пројектант	Мирослав Павловић дипл. грађ. инж.	Бр. Лиценце :	315 4871 03	
Одговорни пројектант	Радивоје Гузина дипл. грађ. инж.	Бр. Лиценце :	315 5690 03	
Цртеж :	ТИПСКИ ПОПРЕЧНИ ПРОФИЛ 1-1	Цртеж бр.	1.4.7.	Размера : 1:50
			Датум :	02.2021.

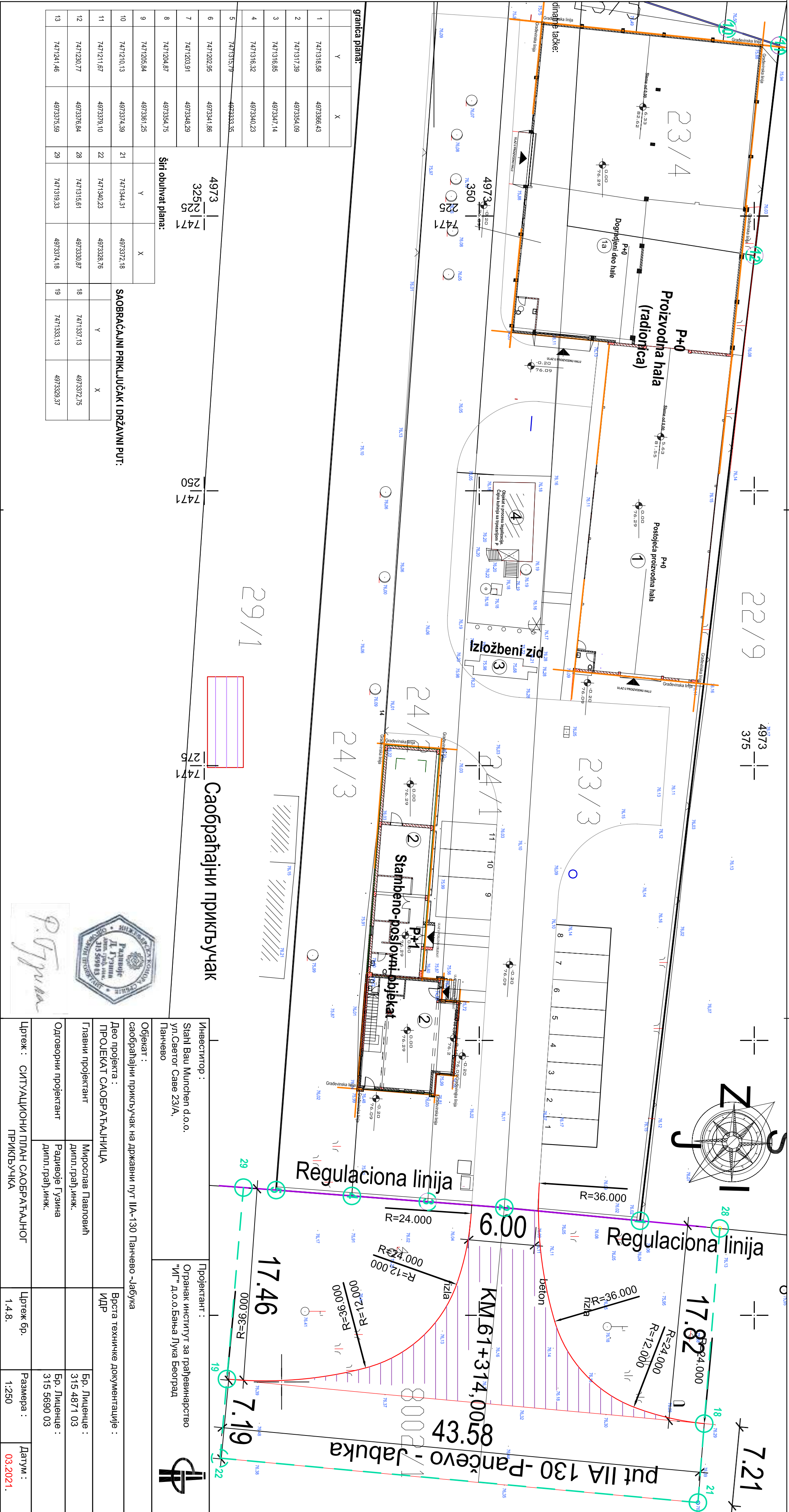
[illegible]

Инвеститор :	Проектант :	
Stahl Bau München d.o.o. у/л Светог Саве 23/A, Панчево	Органаك институт за грађевинарство "ИГ" Д.о.о. Бања Лука Београд	
Објект : саобраћајни прикључак на државни пут IIА-130 Панчево -Јабuka		
Део пројекта : ПРОЈЕКАТ САОБРАЋАЈНИЦА	Врста техничке документације : ИДР	
Главни пројектант	Мироslав Павловић дипл.грађ.инж.	Бр. Лиценце : 315 487 1 03
Одговорни пројектант	Радивоје Гузина дипл.грађ.инж.	Бр. Лиценце : 315 5690 03

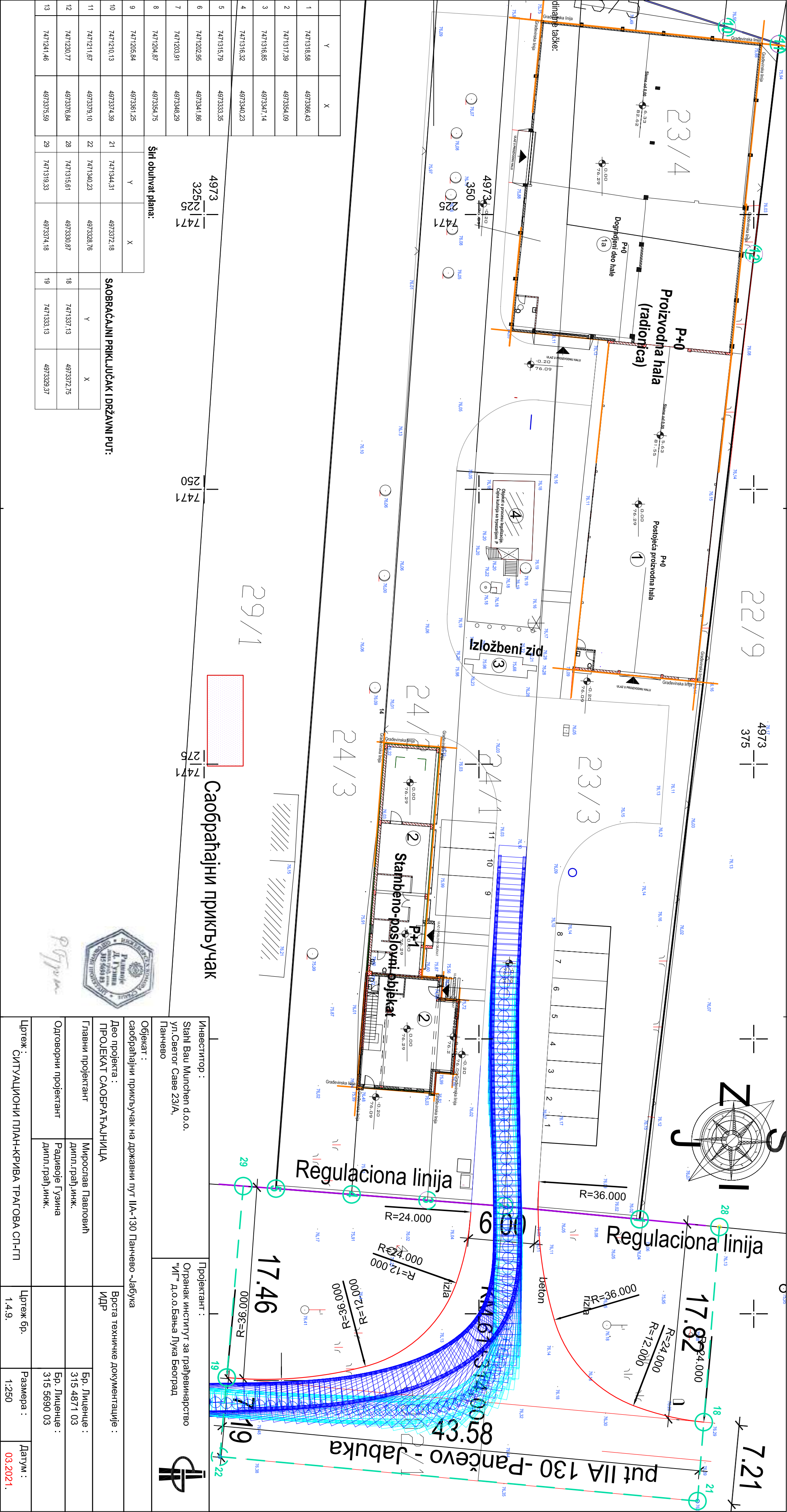

	Y	X
1	7471318.58	4973366.43
2	7471317.39	4973354.09
3	7471316.85	4973347.14
4	7471316.32	4973340.23
5	7471315.79	4973333.35
6	7471202.95	4973341.86
7	7471203.91	4973348.29
8	7471204.87	4973354.75
9	7471205.84	4973361.25
10	7471210.13	4973374.39
11	7471211.87	4973379.10
12	7471230.77	4973376.84
13	7471241.46	4973375.59

4973	32525
7471	7471

Y	X
7471205.84	4973372.18
7471210.13	4973372.18
7471211.87	4973372.18
7471230.77	4973372.18
7471241.46	4973372.18

Саобраћајни прикључак



Инвеститор :	Сталх Вау Мунхен d.o.o.	Проектант :	Органаk институт за грађевинарство "ИТ" д.о.о.Бања Лука Београд
Објект :	саобраћајни прикључак на државни пут IIA-130 Панчево -Јабuka	Врста техничке документације :	ИДР
Део пројекта :	ПРОЈЕКАТ САОБРАЋАНИЦА	Главни пројектант	Мирослав Павловић
Одговорни пројектант	Радивоје Гузина	Бр. Лиценце :	315 4871 03
Цртеж :	СИТУАЦИОНИ ПЛАН-КРИВА ТРАГОВА СГ-ПТ	Бр. Лиценце :	315 5690 03
		Датум :	03.2021.

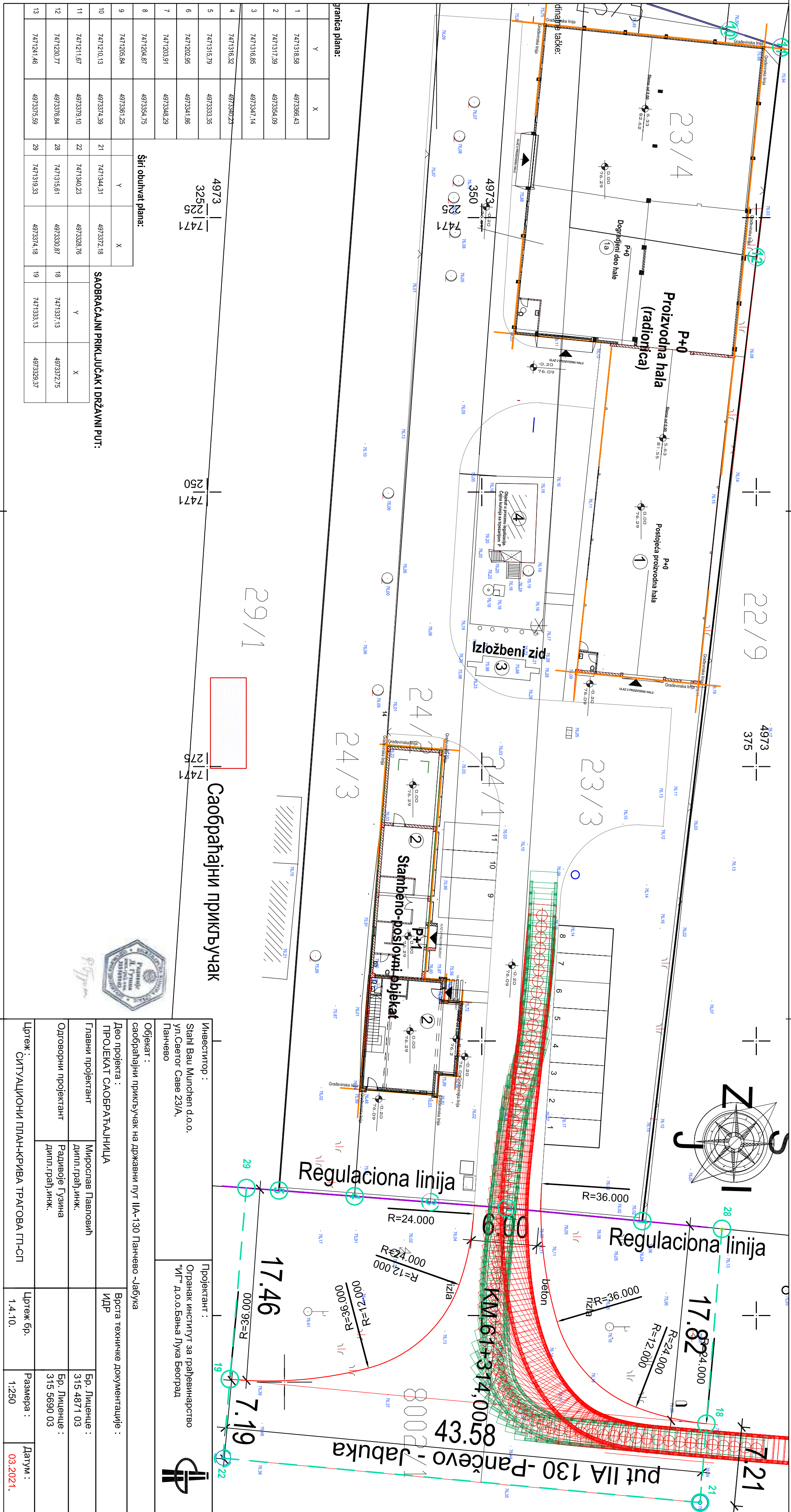

	Y	X	
1	7471318,58	4973386,43	
2	7471317,39	4973354,09	
3	7471316,85	4973347,14	
4	7471316,32	4973340,23	
5	7471315,79	4973333,35	
6	7471202,95	4973341,86	
7	7471203,91	4973348,29	
8	7471204,87	4973354,75	
9	7471205,84	4973361,25	
10	7471210,13	4973374,39	
11	7471211,67	4973379,10	
12	7471230,77	4973376,84	
13	7471241,46	4973375,59	

4973 | 325225 | 7471

Širi obuhvat plana:

	Y	X	
21	7471344,31	4973372,18	
22	7471340,23	4973328,76	
28	7471315,61	4973330,87	
29	7471319,33	4973374,18	

SAOBRAČAJNI PRIKLJUČAK I DR

	Y	X	
18	7471337,13	4973372,75	
19	7471333,13	4973329,37	